

แผนพัฒนาท้องถิ่นสี่ปี

(พ.ศ. ๒๕๖๑ - ๒๕๖๔)



องค์การบริหารส่วนตำบลราชสถิตย์
อำเภอไชโย จังหวัดอ่างทอง

บันทึกหลักการและเหตุผล
ประกอบแผนพัฒนาท้องถิ่นสี่ปี (พ.ศ. ๒๕๖๑ - ๒๕๖๔) เพิ่มเติมและเปลี่ยนแปลง ครั้งที่ ๑
พ.ศ. ๒๕๖๐ ขององค์การบริหารส่วนตำบลและ

เหตุผลและความจำเป็น

เหตุผลและความจำเป็นในการจัดทำแผนพัฒนาท้องถิ่นสี่ปี (พ.ศ. ๒๕๖๑ - ๒๕๖๔) เพิ่มเติมและเปลี่ยนแปลง ครั้งที่ ๑ พ.ศ. ๒๕๖๐

ตามที่ องค์การบริหารส่วนตำบลและ มีภารกิจสำคัญในการพัฒนาท้องถิ่นในเขตพื้นที่รับผิดชอบ เพื่อพัฒนาคุณภาพชีวิตของประชาชนในส่วนรวมให้ดีขึ้น ได้อนุมัติประกาศใช้แผนพัฒนาท้องถิ่นสี่ปี (พ.ศ. ๒๕๖๑ - ๒๕๖๔) เมื่อวันที่ ๒๘ ตุลาคม ๒๕๕๙ ไปแล้ว นั้น

เนื่องจากการจัดทำโครงการ/กิจกรรม ดังปรากฏในแผนพัฒนาท้องถิ่นสี่ปี (พ.ศ. ๒๕๖๑ - ๒๕๖๔) ขององค์การบริหารส่วนตำบลและ ยังไม่ครอบคลุมและมีความจำเป็นเร่งด่วนในการให้บริการสาธารณะแก่ประชาชนในพื้นที่เป็นไปอย่างมีประสิทธิภาพ ประสิทธิผล จึงมีความจำเป็นต้องเพิ่มเติมแก้ไขเปลี่ยนแปลงแผนโครงการ/กิจกรรมให้สอดคล้องกับข้อเท็จจริงและสถานการณ์ปัจจุบันเพื่อดำเนินการให้เกิดประโยชน์สูงสุดต่อประชาชนโดยส่วนรวมและเพื่อตอบสนอง แก้ไขปัญหาความเดือดร้อนให้กับประชาชนในพื้นที่รับผิดชอบ ดังนั้น เพื่อให้ถูกต้องและเป็นไปตามระเบียบกระทรวงมหาดไทย ว่าด้วยการจัดทำแผนพัฒนาขององค์กรปกครองส่วนท้องถิ่น พ.ศ. ๒๕๔๘ และฉบับที่ ๒ พ.ศ. ๒๕๕๙ ข้อ ๙ เพื่อประโยชน์ของประชาชนองค์กรปกครองส่วนท้องถิ่นอาจเพิ่มเติมหรือเปลี่ยนแปลงแผนพัฒนาท้องถิ่นสี่ปีได้ ให้ดำเนินการตามระเบียบนี้ โดยมีขั้นตอนดำเนินการดังนี้

- (๑) คณะกรรมการสนับสนุนการจัดทำแผนพัฒนาท้องถิ่นจัดทำร่างแผนพัฒนาท้องถิ่นสี่ปีที่เพิ่มเติมหรือเปลี่ยนแปลงพร้อมเหตุผลและความจำเป็นเสนอคณะกรรมการพัฒนาท้องถิ่น
- (๒) คณะกรรมการพัฒนาท้องถิ่นและประชาคมท้องถิ่นพิจารณาร่างแผนพัฒนาท้องถิ่นสี่ปีที่เพิ่มเติมหรือเปลี่ยนแปลงเพื่อเสนอผู้บริหารท้องถิ่น
- (๓) ผู้บริหารท้องถิ่นพิจารณาอนุมัติร่างแผนพัฒนาท้องถิ่นสี่ปีที่เพิ่มเติมหรือเปลี่ยนแปลงและประกาศใช้แผนพัฒนาท้องถิ่นสี่ปีที่เพิ่มเติมหรือเปลี่ยนแปลง

เพื่อให้เป็นไปตามกฎหมายว่าด้วยสภาตำบลและองค์การบริหารส่วนตำบล สำหรับองค์การบริหารส่วนตำบล ให้ผู้บริหารท้องถิ่นเสนอร่างแผนพัฒนาท้องถิ่นสี่ปีที่เพิ่มเติมหรือเปลี่ยนแปลงต่อสภาองค์การบริหารส่วนตำบลเพื่อความเห็นชอบก่อน แล้วผู้บริหารท้องถิ่นจึงพิจารณาอนุมัติและประกาศใช้ต่อไป

ดังนั้นองค์การบริหารส่วนตำบลราชสถิตย์จึงได้จัดทำแผนพัฒนาท้องถิ่นสี่ปี (พ.ศ. ๒๕๖๑ - ๒๕๖๔) เพิ่มเติมและเปลี่ยนแปลง ครั้งที่ ๑ นี้ขึ้น เพื่อให้มีความเหมาะสม สอดคล้องกับปัญหาและความต้องการของประชาชน และเพื่อให้สามารถแก้ปัญหา ความจำเป็นเร่งด่วน ทันต่อสถานการณ์ในปัจจุบัน อีกทั้งใช้เป็นกรอบในการพิจารณาจัดสรรงบประมาณต่อไป และการเพิ่มเติมและเปลี่ยนแปลง แผนพัฒนาพัฒนาท้องถิ่นสี่ปี (พ.ศ. ๒๕๖๑ - ๒๕๖๔) ครั้งที่ ๑ พ.ศ. ๒๕๖๐ ในครั้งนี้ จะเกิดประโยชน์สูงสุดแก่ประชาชนและองค์กรเป็นสำคัญ

(

ด้วยพระราชบัญญัติกำหนดแผนและขั้นตอนการกระจายอำนาจให้องค์กรปกครองส่วนท้องถิ่น พ.ศ. ๒๕๔๒ มาตรา ๑๖ และมาตรา ๑๗ บัญญัติให้องค์การบริหารส่วนตำบล มีอำนาจหน้าที่ในการจัดทำแผนพัฒนาท้องถิ่นของตนเอง ภายใต้การกำกับตรวจสอบ ดูแล ของหน่วยงานรัฐและผ่านการมีส่วนร่วมของประชาชนและระเบียบของกระทรวงมหาดไทย ว่าด้วยการจัดทำแผนพัฒนาขององค์กรปกครอง ส่วนท้องถิ่น (ฉบับที่ ๒) พ.ศ. ๒๕๕๙ กำหนดว่า “แผนพัฒนา” หมายความว่า แผนพัฒนาท้องถิ่นสี่ปีขององค์กรปกครองส่วนท้องถิ่น โดยให้ความหมายของแผนพัฒนาท้องถิ่นสี่ปีไว้ดังนี้

“แผนพัฒนาท้องถิ่นสี่ปี” หมายความว่า แผนพัฒนาขององค์กรปกครองส่วนท้องถิ่นที่กำหนดวิสัยทัศน์ ประเด็นยุทธศาสตร์ เป้าประสงค์ ตัวชี้วัด ค่าเป้าหมาย และกลยุทธ์ โดยสอดคล้องกับแผนพัฒนาจังหวัด ยุทธศาสตร์การพัฒนาขององค์กรปกครองส่วนท้องถิ่นในเขตจังหวัด แผนพัฒนาอำเภอ แผนพัฒนาตำบล แผนพัฒนาหมู่บ้านหรือแผนชุมชน อันมีลักษณะเป็นการกำหนดรายละเอียดแผนงานโครงการพัฒนาที่จัดทำขึ้นสำหรับปีงบประมาณแต่ละปี ซึ่งมีความต่อเนื่องและเป็นแผนก้าวหน้าและให้หมายความรวมถึงการเพิ่มเติมหรือเปลี่ยนแปลงแผนพัฒนาท้องถิ่นสี่ปี

องค์การบริหารส่วนตำบลราชสถิตย์ ได้เล็งเห็นความจำเป็นและความสำคัญเกี่ยวกับการจัดทำแผนพัฒนาท้องถิ่นสี่ปี จึงจัดทำแผนพัฒนาท้องถิ่นสี่ปี (พ.ศ. ๒๕๖๑ - ๒๕๖๔) ขึ้น ซึ่งถือปฏิบัติตามระเบียบกระทรวงมหาดไทย ว่าด้วยการจัดทำแผนพัฒนาขององค์กรปกครองส่วนท้องถิ่น (ฉบับที่ ๒) พ.ศ. ๒๕๕๙ ข้อ ๑๗ โดยผ่านกระบวนการจัดทำประชาคมท้องถิ่น และสอดคล้องกับแผนพัฒนาจังหวัดยุทธศาสตร์การพัฒนาขององค์กรปกครองส่วนท้องถิ่นในเขตจังหวัด แผนพัฒนาอำเภอ แผนพัฒนาตำบล แผนพัฒนาหมู่บ้านหรือแผนชุมชน อันมีลักษณะเป็นการกำหนดรายละเอียดแผนงานโครงการพัฒนาที่จัดทำขึ้นสำหรับปีงบประมาณแต่ละปีซึ่งมีความต่อเนื่องและเป็นแผนก้าวหน้า องค์การบริหารส่วนตำบลราชสถิตย์ หวังเป็นอย่างยิ่งว่าแผนพัฒนาท้องถิ่นสี่ปี (พ.ศ. ๒๕๖๑ - ๒๕๖๔) ฉบับนี้ จะได้ใช้เป็นแนวทางการจัดทำงบประมาณประจำปีและตอบสนองความต้องการของประชาชนในเขตองค์การบริหารส่วนตำบลราชสถิตย์ ได้อย่างมีประสิทธิภาพต่อไป

งานวิเคราะห์นโยบายและแผน สำนักงานปลัด

องค์การบริหารส่วนตำบลราชสถิตย์

ตุลาคม ๒๕๕๙

สารบัญ

		หน้า
คำนำ		
ส่วนที่ ๑	สภาพทั่วไปและข้อมูลพื้นฐาน	
	๑. ด้านกายภาพ	๑-๔
	๒. ด้านการเมืองการปกครอง	๔-๖
	๓. ประชากร	๖
	๔. สภาพทางสังคม	๖-๘
	๕. ระบบบริการพื้นฐาน	๘-๙
	๖. ระบบเศรษฐกิจ	๙-๑๑
	๗. เศรษฐกิจพอเพียงท้องถิ่น (ด้านการเกษตรและแหล่งน้ำ)	๑๒-๓๐
	๘. ศาสนา ประเพณี วัฒนธรรม	๓๐-๓๑
	๙. ทรัพยากรธรรมชาติ	๓๑
ส่วนที่ ๒	สรุปผลการพัฒนาท้องถิ่นตามแผนพัฒนาท้องถิ่น (พ.ศ.๒๕๕๗ - ๒๕๖๐)	
	๑. สรุปผลการดำเนินงานตามงบประมาณที่ได้รับและการเบิกจ่าย งบประมาณในงบประมาณ พ.ศ. ๒๕๕๗ - ๒๕๖๐	๓๒-๓๖
	๒. ผลที่ได้รับจากการดำเนินงานในปีงบประมาณ พ.ศ. ๒๕๕๗ - ๒๕๖๐	๓๖-๓๗
	๓. สรุปปัญหาอุปสรรคการดำเนินงานที่ผ่านมาและแนวทางการแก้ไข ปีงบประมาณ พ.ศ. ๒๕๕๗ - ๒๕๖๐	๓๗-๔๐
ส่วนที่ ๓	ยุทธศาสตร์ขององค์กรปกครองส่วนท้องถิ่น	
	๑. ความสัมพันธ์ระหว่างแผนพัฒนาระดับภาค	
	- แผนยุทธศาสตร์ชาติ ๒๐ ปี	๔๑-๕๔
	- แผนพัฒนาเศรษฐกิจและสังคมแห่งชาติ ฉบับที่ ๑๒	๕๔-๗๖
	- แผนพัฒนาภาค	๗๖-๗๗
	- แผนพัฒนากลุ่มจังหวัด	๗๗
	- แผนพัฒนาจังหวัด	๗๗
	- ยุทธศาสตร์การพัฒนาขององค์กรปกครองส่วนท้องถิ่นในเขตจังหวัด	๗๘-๘๑
	๒. ยุทธศาสตร์ขององค์กรปกครองส่วนท้องถิ่น	
	- วิสัยทัศน์	๘๑
	- ยุทธศาสตร์	๘๑-๘๒
	- เป้าประสงค์	๘๓
	- ตัวชี้วัด	๘๓
	- ค่าเป้าหมาย	๘๔
	- กลยุทธ์	๘๔
	- จุดยืนทางยุทธศาสตร์	๘๕
	- ความเชื่อมโยงของยุทธศาสตร์ในภาพรวม	๘๕

ส่วนที่ ๓	ยุทธศาสตร์ขององค์กรปกครองส่วนท้องถิ่น.....(ต่อ)	
	๓. การวิเคราะห์เพื่อพัฒนาท้องถิ่น	
	- การวิเคราะห์กรอบการจัดทำยุทธศาสตร์ของ อปท.	๘๕-๘๙
	- การประเมินสถานการณ์สภาพแวดล้อมภายนอกที่เกี่ยวข้อง	๙๐-๙๔
	- ความเชื่อมโยงยุทธศาสตร์การพัฒนาจังหวัดกับยุทธศาสตร์การพัฒนา ของ อปท. (แบบ ยท. ๐๑)	๙๕-๙๘
	- แผนผังยุทธศาสตร์ (แบบ ยท.๐๒)	๙๙-๑๐๐
	- รายละเอียดยุทธศาสตร์ (แบบ ยท๐๓)	๑๐๑-๑๐๕
ส่วนที่ ๔	การนำแผนพัฒนาท้องถิ่นสู่การปฏิบัติ	
	๑. ยุทธศาสตร์การพัฒนาและแผนงาน	๑๐๖
	๒. บัญชีโครงการพัฒนาท้องถิ่น	๑๐๗
	- บัญชีสรุปโครงการพัฒนาแผนพัฒนาท้องถิ่นสี่ปี (แบบ ผ.๐๗)	๑๐๘-๑๑๐
	- บัญชีโครงการพัฒนาสำหรับองค์กรปกครองส่วนท้องถิ่นดำเนินการ (แบบ ผ.๐๑)	๑๑๑-๑๘๑
	- บัญชีโครงการพัฒนาสำหรับอุดหนุนองค์กรปกครองส่วนท้องถิ่น ส่วนราชการ รัฐวิสาหกิจ องค์กรประชาชน (แบบ ผ.๐๒)	๑๘๒-๑๘๔
	- บัญชีโครงการพัฒนาสำหรับประสานโครงการพัฒนาองค์การ บริหารส่วนจังหวัด (แบบ ผ.๐๓)	๑๘๕-๑๘๗
	- บัญชีโครงการพัฒนาสำหรับประสานโครงการพัฒนาองค์การ บริหารส่วนจังหวัด (แบบ ผ.๐๓/๑)	๑๘๘-๑๙๖
	- บัญชีโครงการพัฒนาสำหรับประสานโครงการพัฒนาจังหวัด (แบบ ผ.๐๕)	๑๙๗-๑๙๘
	- บัญชีโครงการพัฒนาสำหรับโครงการพัฒนาที่องค์กรปกครอง ส่วนท้องถิ่นดำเนินการเองโดยไม่ใช้งบประมาณ (แบบ ผ.๐๖)	๑๙๙
	- บัญชีครุภัณฑ์แผนพัฒนาท้องถิ่นสี่ปี (แบบ ผ.๐๘)	๒๐๐-๒๐๒
ส่วนที่ ๕	การติดตามและประเมินผล	
	๑. การติดตามและประเมินผลยุทธศาสตร์	๒๐๓
	๒. การติดตามและประเมินผลโครงการ	๒๐๓
	๓. สรุปผลการพัฒนาท้องถิ่นในภาพรวม	๒๐๓-๒๐๔
	๔. ข้อเสนอแนะในการจัดทำแผนพัฒนาท้องถิ่นในอนาคต	๒๐๔

ส่วนที่ ๑

สภาพทั่วไปและข้อมูลพื้นฐาน

๑. ด้านกายภาพ

๑.๑ ที่ตั้งของหมู่บ้านหรือชุมชนหรือตำบล

ประวัติความเป็นมา

ตำบลราชสถิตย์ แต่เดิมนั้นเป็นชุมชนใหญ่ เรียกว่า “ชุมชนบ้านกรอด” ตั้งอยู่ติดกับแม่น้ำเจ้าพระยาเพราะในสมัยก่อนนั้นชาวบ้านอาศัยสายน้ำเป็นเส้นทางคมนาคมที่สำคัญและชุมชนบ้านกรอดมีหาดทรายที่สวยงามทอดยาวนับจากวัดดอนกระต่ายทองไปจนถึงวัดวงษ์ภาคนารามซึ่งชาวบ้านที่อาศัยอยู่แถบนั้นอาศัยแม่น้ำเจ้าพระยาเป็นเส้นทางสัญจรไปมาและได้นำเอาทรายไปใช้ในการก่อสร้างต่าง ๆ เช่น ก่อสร้างบ้านเรือนที่อยู่อาศัยและวัดวาอารามจนทำให้ปัจจุบันนี้หาดทรายดังกล่าวได้เลือนหายไปหมดสิ้นด้วยฝีมือของนายทุนที่ทำธุรกิจดูดทราย จนหมดสภาพของหาดทรายไปโดยสิ้นเชิง

ต่อมาชุมชนบ้านกรอดทางราชการในสมัยสมเด็จพระนเรศวรมหาราชได้มาตั้งโรงเรียนร้างและใช้เป็นสถานที่ฝึกม้าเพื่อใช้ในยามศึกสงคราม บ้านกรอดก็ได้เปลี่ยนชื่อมาเป็น “บ้านโรงม้า” ซึ่งตั้งอยู่หมู่ที่ ๓, ๔, ๕ ในปัจจุบัน และสมเด็จพระนเรศวรมหาราชได้ทรงเสด็จทางชลมารคมาประทับพักแรมอยู่ริมแม่น้ำเจ้าพระยาบริเวณ หมู่ที่ ๑ และหมู่ที่ ๒ ดังนั้น หมู่ที่ ๑ และหมู่ที่ ๒ จึงมีชื่อว่า “บ้านราชสถิตย์” ซึ่งหมายถึงพระราชามาประทับพักแรม หลังจากนั้นได้มีการแบ่งแยกหมู่บ้าน หมู่ที่ ๖ “บ้านหนองชุม” มาจัดตั้ง หมู่ที่ ๗ “บ้านหนองหาด” เพื่อยกฐานะเป็นสภาตำบลและได้เปลี่ยนแปลงฐานะจากสภาตำบลเป็นองค์การบริหารส่วนตำบลขนาดเล็ก เมื่อวันที่ ๑๕ ตุลาคม ๒๕๔๒ และปรับเป็นองค์การบริหารส่วนตำบลขนาดกลาง เมื่อวันที่ ๒๕ กันยายน ๒๕๕๑ ตามมติคณะกรรมการองค์การบริหารส่วนตำบลจังหวัดอ่างทอง (ก.อบต.) ครั้งที่ ๑๑/๒๕๕๑

จำนวนหมู่บ้านในเขตตำบลราชสถิตย์ มีทั้งหมด ๗ มีดังนี้คือ

หมู่ที่ ๑ บ้านราชสถิตย์

มีเนื้อที่ประมาณ ๑,๐๑๔ ไร่

ผู้ใหญ่บ้าน นายนคร	พูลประเสริฐ
ผู้ช่วยผู้ใหญ่บ้าน นายก่อพจน์	ทวีสุข
ผู้ช่วยผู้ใหญ่บ้าน นายชำนาญ	แบ่งส่วน

หมู่ที่ ๒ บ้านราชสถิตย์

มีเนื้อที่ประมาณ ๓๓๘ ไร่

ผู้ใหญ่บ้าน นายบรรณรัตน์	พันธศักดิ์
ผู้ช่วยผู้ใหญ่บ้าน นางสาวเวียง	ยวงนาค
ผู้ช่วยผู้ใหญ่บ้าน น.ส.มาลี	เกตุดอม

หมู่ที่ ๓ บ้านโรงม้า

มีเนื้อที่ประมาณ ๗๖๑ ไร่

ผู้ใหญ่บ้าน นางวันเพ็ญ สุขประเสริฐ
ผู้ช่วยผู้ใหญ่บ้าน นางธีรยา อุบลแย้ม
ผู้ช่วยผู้ใหญ่บ้าน นางสาวสุพรรณิ นวมจิตร

หมู่ที่ ๔ บ้านโรงม้า

มีเนื้อที่ประมาณ ๔๕๐ ไร่

ผู้ใหญ่บ้าน นายพิชัย หาญกล้า
ผู้ช่วยผู้ใหญ่บ้าน นายสมปอง ศิริสุข
ผู้ช่วยผู้ใหญ่บ้าน นางสาววรรณชิตา คุณากรโกศลย์

หมู่ที่ ๕ บ้านโรงม้า

มีเนื้อที่ประมาณ ๕๖๔ ไร่

กำนันประจำตำบล นายสุกัลย์ วรรณบุรณ
สารวัตรกำนัน นายสุรินทร์ สุทธิรักษ์
สารวัตรกำนัน นางสาวมณี หิรัญ
ผู้ช่วยผู้ใหญ่บ้าน นายเอกสิทธิ์ น่วมกานนท์
ผู้ช่วยผู้ใหญ่บ้าน นางสาวราย ประเสริฐทรัพย์

หมู่ที่ ๖ บ้านหนองชุม

มีเนื้อที่ประมาณ ๓๙๘ ไร่

ผู้ใหญ่บ้านนายอำนาจ ทับทิมเขียว
ผู้ช่วยผู้ใหญ่บ้านนายสำรวย จันทมาศ
ผู้ช่วยผู้ใหญ่บ้านสมศักดิ์ สมนนี

หมู่ที่ ๗ บ้านหนองหาด

มีเนื้อที่ประมาณ ๘๓๐ ไร่

ผู้ใหญ่บ้าน นางสาวเพ็ญศรี สุขชุม
ผู้ช่วยผู้ใหญ่บ้าน นางนวลลออ คล้ายทอง
ผู้ช่วยผู้ใหญ่บ้าน นางละมัย ศรีประเสริฐ

องค์การบริหารส่วนตำบลราชสถิตย์ อำเภอไชโย จังหวัดอ่างทอง

(ปัจจุบันเป็นองค์การบริหารส่วนตำบลขนาดกลาง ณ วันที่ ๒๕ กันยายน พ.ศ.๒๕๕๑)

ตั้งอยู่ที่ ๓๙ หมู่ที่ ๔ ตำบลราชสถิตย์ อำเภอไชโย จังหวัดอ่างทอง

- โทรศัพท์ ๐๓๕-๙๔๔๗๕๗-๘ ต่อ ๑๑๑ - โทรสาร ๐๓๕-๙๔๔๗๕๗-๘ ต่อ ๑๑๑

๑.๒ ลักษณะภูมิประเทศ

ตำบลราชสถิตย์ เป็นตำบลขนาดเล็ก มีพื้นที่เป็นที่ราบลุ่มทั่วไป เป็นพื้นที่สำหรับที่อยู่อาศัย ประมาณ ๖๐% เป็นพื้นที่สำหรับการเกษตร ๓๕ % และมีพื้นที่ส่วนอื่น ๕% มี ๓ ฤดูกาล (ฤดูร้อน ฤดูฝน ฤดูหนาว) ด้านตะวันออกของตำบลติดแม่น้ำเจ้าพระยา ด้านตะวันตกเป็นที่ราบลุ่มมากเต็มไปด้วยห้วยหนอง คลอง บึง ทั้งขนาดเล็กและขนาดใหญ่ เช่น คลอง ๑ ซ้าย ๓ ซ้าย คลองยายเทศ คลองป่าหัวพัน หนองสองห้อง หนองแหม หนองคลองกรด หนองขวาง หนองคราม หนองพังพวย หนองอีด้วง หนองสามง่าม หนองยอ หนองสวาย เป็นต้น ในฤดูน้ำหลากบางปีน้ำจะท่วม พื้นที่เกษตรกรรม

ปัจจุบันหนองสามง่ามและหนองสวาย ได้ดำเนินการขุดลอกและทำคันล้อมรอบทำให้มีน้ำอุปโภค และใช้ประโยชน์ทางการเกษตรกรรมทุกฤดูกาล

เนื้อที่

องค์การบริหารส่วนตำบลราชสถิตย์ มีเนื้อที่ทั้งหมด ๙.๕๖ ตารางกิโลเมตร หรือ ๕,๙๗๕ ไร่

แผนที่องค์การบริหารส่วนตำบลราชสถิตย์

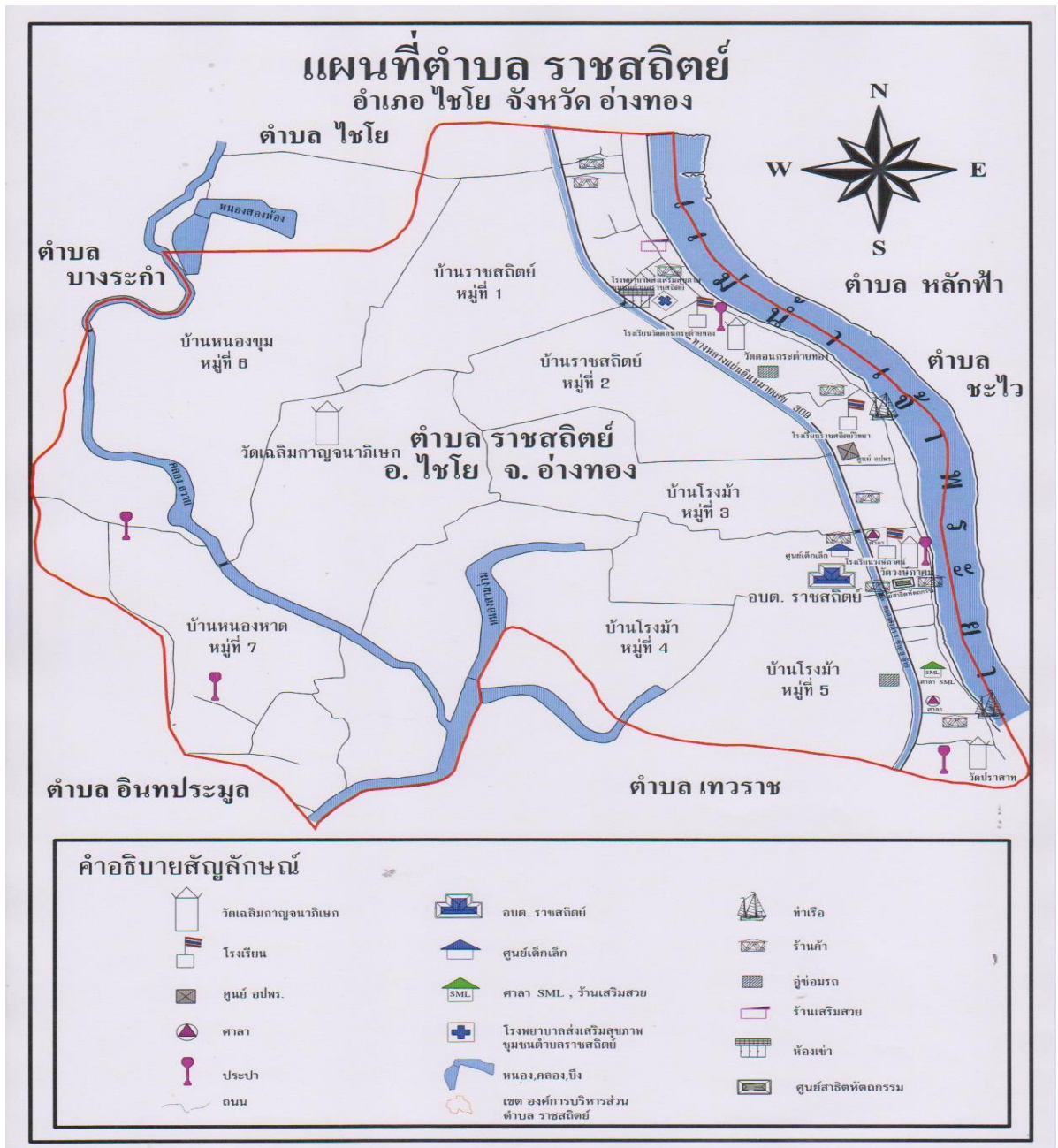

๑.๓ ลักษณะภูมิอากาศ

ลักษณะอากาศมีลักษณะร้อนชื้น อากาศเปลี่ยนแปลงไปตามฤดู ซึ่งมี ๓ ฤดู ดังนี้

ฤดูร้อน เริ่มตั้งแต่กลางเดือนกุมภาพันธ์ไปจนถึงกลางเดือนพฤษภาคม อากาศร้อนและแห้งแรง แต่บางครั้งอาจมีอากาศเย็น บ้างครั้งเกิดพายุฝนฟ้าคะนองและลมกระโชกแรงก่อให้เกิดความเสียหายแก่ประชาชนทุกปี เรียกว่า “พายุฤดูร้อน” อากาศร้อน จะมีอุณหภูมิระหว่าง ๓๕ – ๓๙.๙ องศาเซลเซียส ร้อนจัด มีอุณหภูมิประมาณ ๔๐ องศาเซลเซียสขึ้นไป

ฤดูฝน เริ่มตั้งแต่กลางเดือนพฤษภาคม ฝนตกมากในช่วงเดือน พฤษภาคม – ตุลาคม แต่อาจเกิด “ช่วงฝนทิ้ง” ซึ่งอาจนานประมาณ ๑ – ๒ สัปดาห์หรือบางปีอาจเกิดขึ้นรุนแรงและมีฝนน้อยนานนับเดือนในเดือนกรกฎาคม แต่ในเขตเทศบาลไม่เคยเกิดอุทกภัยรุนแรง มีฝนตกเฉลี่ยประมาณ ๙๐๐ มิลลิเมตร

ฤดูหนาว เริ่มตั้งแต่กลางเดือนตุลาคมถึงกลางเดือนกุมภาพันธ์ ในช่วงกลางเดือนตุลาคมหนาว ๑-๒ สัปดาห์ เป็นช่วงเปลี่ยนฤดูจากฤดูฝนเป็นฤดูหนาว อากาศแปรปรวนไม่แน่นอน อาจเริ่มมีอากาศเย็นหรืออาจยังมีฝนฟ้าคะนอง อากาศหนาวอุณหภูมิต่ำสุด ประมาณ ๑๕ องศา

๑.๔ ลักษณะของดิน

ลักษณะดินโดยทั่วไปเป็นดินร่วนปนทราย ประมาณ ๗๕% ดินลูกรังประมาณ ๑๕ % ลักษณะดินในพื้นที่เป็นดินเหนียวประมาณ ๑๐ %

๑.๕ ลักษณะของแหล่งน้ำ

☞ แหล่งน้ำธรรมชาติ

๑. แม่น้ำ	จำนวน	๑	แห่ง
๒. คลอง	จำนวน	๓	แห่ง
๓. หนองน้ำ	จำนวน	๑๐	แห่ง

☞ แหล่งน้ำที่สร้างขึ้น

- ระบบประปาหมู่บ้าน	จำนวน	๗	แห่ง
---------------------	-------	---	------

มีแหล่งน้ำที่ใช้สำหรับ อุปโภค-บริโภค จำนวน ๗ แห่ง องค์การบริหารส่วนตำบลราชสถิตย์ดำเนินการปรับปรุงก่อสร้างขึ้นใหม่เพื่อเพียงพอกับการอุปโภคและบริโภคของประชาชน

๑.๖ ลักษณะของไม้และป่าไม้

ในเขตองค์การบริหารส่วนตำบลราชสถิตย์ไม่มีป่าไม้ แต่มีต้นไม้ที่ชาวบ้านปลูกลักษณะของไม้เป็นไม้ยืนต้น ผลัดใบ

๒. ด้านการเมือง/การปกครอง

๒.๑ เขตการปกครอง

☞ ที่ตั้งและอาณาเขต

องค์การบริหารส่วนตำบลราชสถิตย์ ตั้งอยู่ที่ ๓๙ หมู่ที่ ๔ ตำบลราชสถิตย์ อำเภอไชโย จังหวัดอ่างทอง ห่างจากที่ว่าการอำเภอไชโย ประมาณ ๑๖ กิโลเมตร ห่างจากศาลากลางจังหวัดอ่างทอง ประมาณ ๑๒ กิโลเมตร

องค์การบริหารส่วนตำบลราชสถิตย์มีอาณาเขตติดต่อ ดังนี้

ทิศเหนือ	ติดกับตำบลไชโย อำเภochaโย จังหวัดอ่างทอง
ทิศใต้	ติดต่อกับตำบลเทวราช อำเภochaโย จังหวัดอ่างทอง
ทิศตะวันออก	ติดกับแม่น้ำเจ้าพระยา ฝั่งตรงข้าม ตำบลจรเข้ร้อง อำเภochaโย จังหวัดอ่างทอง
ทิศตะวันตก	ติดกับตำบลอินทประมูล อำเภochaโทธิง จังหวัดอ่างทอง

๒.๒ การเลือกตั้ง

๒.๒.๑ ด้านการเมืองการบริหาร

องค์การบริหารส่วนตำบลราชสถิตย์ มีสมาชิกสภาองค์การบริหารส่วนตำบล จำนวน ๑๔ คน ซึ่งนายกและสมาชิกสภาองค์การบริหารส่วนตำบลดำรงตำแหน่งในวันที่ ๑๓ พฤษภาคม ๒๕๕๕ ครบวาระในวันที่ ๑๒ พฤษภาคม ๒๕๕๙

โครงสร้างและอัตรากำลังในการบริหารงานขององค์การบริหารส่วนตำบลราชสถิตย์

๑. **คณะผู้บริหาร** ทำหน้าที่บริหารกิจการขององค์การบริหารส่วนตำบล ประกอบด้วย นายก อบต. รองนายก อบต. จำนวน ๒ คน และเลขานุการนายก อบต. จำนวน ๑ คน ดังรายชื่อต่อไปนี้

รายชื่อคณะผู้บริหารองค์การบริหารส่วนตำบลราชสถิตย์ จำนวน ๔ คน ประกอบด้วย

๑. นายจิรทีปต์	ทวิสุข	นายกองค์การบริหารส่วนตำบล
๒. จำสืบเอกตรีภพ	ทวิสุข	รองนายกองค์การบริหารส่วนตำบล
๓. -ว่าง-		รองนายกองค์การบริหารส่วนตำบล
๔. นางวิรัชพัชร	ตุเชต์	เลขานุการนายกองค์การบริหารส่วนตำบล

รายชื่อที่ปรึกษานายกองค์การบริหารส่วนตำบลราชสถิตย์ จำนวน ๔ คน ประกอบด้วย

๑. พันเอกรังษี	ทวิสุข	ที่ปรึกษานายก อบต.ราชสถิตย์
๒. เรืออากาศตรีปรีชา	เชื่อนาค	ที่ปรึกษานายก อบต.ราชสถิตย์
๓. พันตำรวจตรีสรวรรค์	ประสงค์	ที่ปรึกษานายก อบต.ราชสถิตย์
๔. นายวินัย	ทรัพย์ศฤงคาร	ที่ปรึกษานายก อบต.ราชสถิตย์
๕. นายจำรัส	รัตนถาวร	ที่ปรึกษานายก อบต.ราชสถิตย์
๖. นายพิเชษฐ์	โตวิจิตร	ที่ปรึกษานายก อบต.ราชสถิตย์
๗. นายมนตรี	ภิรมย์	ที่ปรึกษานายก อบต.ราชสถิตย์

๒. **สภาองค์การบริหารส่วนตำบล** ทำหน้าที่ฝ่ายนิติบัญญัติและควบคุมการบริหารงาน ประกอบด้วย ประธานสภา จำนวน ๑ คน รองประธานสภา ๑ คน และสมาชิกสภา จำนวน ๑๒ คน

รายชื่อสภาองค์การบริหารส่วนตำบลราชสถิตย์ จำนวน ๑๔ คน ประกอบด้วย

๑. นายประทีป	ขุนวงษ์	ประธานสภาองค์การบริหารส่วนตำบล
๒. นางกุหลาบ	สุทธิรักษ์	รองประธานสภาองค์การบริหารส่วนตำบล
๓. นายอำพล	นิลวงษ์	สมาชิกสภา อบต. หมู่ที่ ๑
๔. น.ส.อภิษฎา	ทับสิงห์ครา	สมาชิกสภา อบต. หมู่ที่ ๒
๕. นางลักขณา	เพชรสิงหล	สมาชิกสภา อบต. หมู่ที่ ๒

๖. นายพรชัย	ประภามณฑล	สมาชิกสภา อบต.	หมู่ที่ ๓
๗. นายวิเชียร	ชูตระกูล	สมาชิกสภา อบต.	หมู่ที่ ๓
๘. น.ส.มณฑา	สายพิมพ์	สมาชิกสภา อบต.	หมู่ที่ ๔
๙. นางฉวีวรรณ	แสงเปล่งปลั่ง	สมาชิกสภา อบต.	หมู่ที่ ๔
๑๐. นายปรีชา	โตวิจิตร	สมาชิกสภา อบต.	หมู่ที่ ๕
๑๑. -ลาออก-		สมาชิกสภา อบต.	หมู่ที่ ๖
๑๒. นายยงยุทธ	สุขเกษม	สมาชิกสภา อบต.	หมู่ที่ ๖
๑๓. นายสนอง	นิมสุวรรณ	สมาชิกสภา อบต.	หมู่ที่ ๗
๑๔. -ลาออก-		สมาชิกสภา อบต.	หมู่ที่ ๗

๓. ประชากร

๓.๑ ข้อมูลเกี่ยวกับจำนวนประชากร

หมู่ที่	ชื่อหมู่บ้าน	ชาย	หญิง	รวม	ครัวเรือน
๑	บ้านราชสถิตย์	๓๑๒	๓๗๒	๖๘๔	๒๔๓
๒	บ้านราชสถิตย์	๑๐๒	๑๑๒	๒๑๔	๙๖
๓	บ้านโรงม้า	๒๕๔	๒๘๗	๕๔๑	๑๕๒
๔	บ้านโรงม้า	๑๒๖	๑๔๒	๒๖๘	๘๒
๕	บ้านโรงม้า	๑๖๔	๑๘๖	๓๕๐	๑๒๕
๖	บ้านหนองขุม	๗๗	๗๕	๑๕๒	๖๖
๗	บ้านหนองหาด	๔๕	๕๘	๑๐๓	๔๕
รวม		๑,๐๘๐	๑,๒๓๒	๒,๓๑๒	๘๐๙

๓.๒ ช่วงอายุและจำนวนประชากร

รายการ	หญิง	ชาย	หมายเหตุ
จำนวนประชากรเยาวชน	๒๐๓ คน	๒๔๓ คน	อายุต่ำกว่า ๑๘ ปี
จำนวนประชากร	๗๗๖ คน	๖๘๐ คน	อายุ ๑๘-๖๐ ปี
จำนวนประชากรผู้สูงอายุ	๒๔๓ คน	๑๖๓ คน	อายุมากกว่า ๖๐ ปี
รวม	๑,๒๒๒ คน	๑,๐๘๖ คน	ทั้งสิ้น ๒,๓๐๘ คน

๔. สภาพทางสังคม

๔.๑ การศึกษา

ศูนย์พัฒนาเด็กเล็ก จำนวน ๑ แห่ง คือ ศูนย์พัฒนาเด็กเล็กองค์การบริหารส่วนตำบลราชสถิตย์
 โรงเรียนประถมศึกษา จำนวน ๑ แห่ง คือ โรงเรียนวัดวงษ์ภาคน์
 โรงเรียนมัธยมศึกษา จำนวน ๑ แห่ง คือ โรงเรียนราชสถิตวิทยุทยา

๔.๒ สาธารณสุข

จากการสำรวจข้อมูลพื้นฐานพบว่า ประชาชนส่วนมากมีสุขภาพที่ดี มีการคัดกรองสุขภาพให้กับประชาชนกลุ่มเสี่ยง โรคที่มักเกิดแก่ประชากรในชุมชน เช่นกัน ได้แก่ โรคความดัน เบาหวาน โรคเอดส์ โรคไข้เลือดออก มือ-ปาก-เท้าในเด็ก และโรคอื่น ๆ อีกมาก มีสถิติเข้ารับการรักษาพยาบาล ปัญหา คือประชาชนบางรายไม่ยอมไปคัดกรองหรือตรวจสุขภาพประจำปี การแก้ไขปัญหาคือ องค์การบริหารส่วนตำบลราชสถิตย์และหน่วยงานสาธารณสุข โรงพยาบาล ได้จัดกิจกรรมร่วมมือกันรณรงค์ให้ชุมชนเห็นความสำคัญในเรื่องนี้ซึ่งก็ได้ผลในระดับหนึ่ง ประชาชนให้ความร่วมมือเป็นอย่างดี แต่ต้องเป็นการดำเนินการอย่างต่อเนื่องเป็นประจำทุกปี สำหรับเด็กแรกเกิด - ๖ ปี ผู้ปกครองสามารถเลี้ยงดูตรงตามเกณฑ์มาตรฐานจากการสำรวจข้อมูลพื้นฐาน บางครัวเรือนไม่ได้กินอาหารที่ถูกสุขลักษณะ การใช้ยาเพื่อบำบัดอาการเจ็บป่วยที่ไม่เหมาะสม การออกกำลังกายยังไม่สม่ำเสมอ และประชากรส่วนมากไม่ได้รับการตรวจสุขภาพ ปัญหาเหล่านี้้องค์การบริหารส่วนตำบลราชสถิตย์พยายามอย่างยิ่งที่จะแก้ไข โดยร่วมมือกับโรงพยาบาล สาธารณสุข จัดกิจกรรมเพื่อแก้ไขปัญหา

หน่วยงานด้านสาธารณสุข

โรงพยาบาลส่งเสริมสุขภาพชุมชนตำบลราชสถิตย์	จำนวน ๑	แห่ง
กองทุนส่งเสริมหลักประกันสุขภาพตำบลราชสถิตย์ (สปสช.)	จำนวน ๑	แห่ง
อาสาสมัครสาธารณสุขมูลฐาน (อสม.)	จำนวน ๖๐	คน

๔.๓ อาชญากรรม

ในพื้นที่องค์การบริหารส่วนตำบลราชสถิตย์ไม่มีเหตุอาชญากรรมเกิดขึ้น แต่มีเหตุการณ์ลักขโมยทรัพย์สินประชาชน และทำลายทรัพย์สินของราชการ ซึ่งองค์การบริหารส่วนตำบลราชสถิตย์ก็ได้ดำเนินการป้องกันการเกิดเหตุดังกล่าว จากการสำรวจข้อมูลพื้นฐานพบว่า ส่วนมากครัวเรือนมีการป้องกันอุบัติภัยอย่างถูกวิธี มีความปลอดภัยในชีวิตและทรัพย์สิน วิธีการแก้ปัญหขององค์การบริหารส่วนตำบลราชสถิตย์ที่สามารถดำเนินการได้ตามอำนาจหน้าที่และงบประมาณที่มีอยู่อย่างจำกัด คือการติดตั้งกล้องวงจรปิดในจุดที่เป็นที่สาธารณะทางร่วมทางแยก รวมทั้งได้ตั้งจุดตรวจ จุดสกัด จุดบริการ ในช่วงเทศกาลที่มีวันหยุดหลายวันเพื่ออำนวยความสะดวกให้กับประชาชน แต่ปัญหาที่พบเป็นประจำคือการทะเลาะวิวาทของกลุ่มวัยรุ่นโดยเฉพาะในสถานที่จัดงานดนตรี งานมหรสพ เป็นปัญหาที่ชุมชนได้รับผลกระทบเป็นอย่างมาก การแก้ไขปัญหาคือการแจ้งเตือนให้ผู้ปกครองดูแลบุตรหลานของตน ประชาสัมพันธ์ให้ทราบถึงผลกระทบผลเสียหาย และโทษที่ได้รับจากการเกิดเหตุทะเลาะวิวาท การขอความร่วมมือไปยังผู้นำ การขอคำสั่งจากตำรวจ ทหาร ผู้นำ อปพร. เพื่อระงับเหตุไม่ให้เกิดความรุนแรง แต่จะไม่ให้เกิดขึ้นเลยยังเป็นปัญหาที่ปัจจุบันไม่สามารถที่จะแก้ไขได้ ทั้งที่มีการร่วมมือกันหลายฝ่าย เป็นเรื่องที่ทางองค์การบริหารส่วนตำบลราชสถิตย์จะต้องหาวิธีที่จะแก้ไขปัญหให้กับประชาชนต่อไปตามอำนาจหน้าที่ที่สามารถดำเนินการได้

๔.๔ ยาเสพติด

ปัญหา ยาเสพติดในพื้นที่ตำบลราชสถิตย์ จากการที่ทางสถานีตำรวจภูธรเกษไชโยได้แจ้งให้กับองค์การบริหารส่วนตำบลราชสถิตย์ทราบนั้น พบว่ามีผู้ที่ติดยาเสพติดแต่เมื่อเทียบกับพื้นที่อื่นถือว่าน้อย และยังไม่พบผู้ค้า เหตุผลก็เนื่องมาจากว่าได้รับความร่วมมือกับทางโรงเรียน ผู้นำ ผู้ปกครอง ประชาชน และหน่วยงานราชการที่ช่วยสอดส่องดูแลอยู่เป็นประจำ การแก้ไขปัญหขององค์การบริหารส่วนตำบลราชสถิตย์สามารถทำได้เฉพาะตามอำนาจหน้าที่เท่านั้น เช่น การณรงค์ การประชาสัมพันธ์ การแจกเบาะแส การฝึกอบรมให้ความรู้ ถ้านอกเหนือจากอำนาจหน้าที่ ก็เป็นเรื่องของอำเภอหรือตำรวจแล้วแต่กรณี ทั้งนี้ องค์การบริหารส่วนตำบลราชสถิตย์ก็ได้ให้ความร่วมมือมาโดยตลอด

๔.๕ การสังคมสงเคราะห์

องค์การบริหารส่วนตำบลราชสถิตย์ ได้ดำเนินการด้านสังคมสงเคราะห์ ดังนี้

- (๑) ดำเนินการจ่ายเบี้ยยังชีพให้กับผู้สูงอายุ ผู้พิการ และผู้ป่วยเอดส์
- (๒) รับลงทะเบียนและประสานโครงการเงินอุดหนุนเพื่อการเลี้ยงดูเด็กแรกเกิด
- (๓) ประสานการทำบัตรผู้พิการ
- (๔) ตั้งโครงการการจ้างนักเรียน/นักศึกษาทำงานช่วงปิดภาคเรียน
- (๕) ตั้งโครงการช่วยเหลือผู้ยากจน ยากไร้ รายได้น้อย และผู้ด้อยโอกาสไร้ที่พึ่ง
- (๖) ตั้งโครงการปรับปรุงซ่อมแซมบ้านคนจน

๕. ระบบบริการพื้นฐาน

ในเขตองค์การบริหารส่วนตำบลราชสถิตย์ มีระบบบริการพื้นฐาน ดังนี้

๕.๑ การคมนาคมขนส่ง

ทางหลวงหมายเลข ๓๐๙ (สิงห์บุรี – อ่างทอง)	จำนวน	๑	สาย
ทางหลวงชนบท	จำนวน	๓	สาย

๕.๒ การไฟฟ้า

การขยายเขตไฟฟ้า ปัจจุบันมีไฟฟ้าใช้ทุกครัวเรือน คิดเป็น ๑๐๐ เปอร์เซ็นต์ ปัญหาคือไฟฟ้าส่องสว่างทางหรือที่สาธารณะยังไม่สามารถดำเนินการครอบคลุมพื้นที่ได้ทั้งหมด เนื่องจากพื้นที่ที่มีความต้องการให้ติดตั้งไฟฟ้าส่องสว่างนั้นยังไม่เป็นที่สาธารณะ องค์การบริหารส่วนตำบลราชสถิตย์จึงไม่สามารถดำเนินการได้เช่นเดียวกับถนน การแก้ปัญหาคือ ประสานความร่วมมือกันในหลาย ๆ ฝ่าย เพื่อที่จะทำความเข้าใจกับประชาชนในพื้นที่

๕.๓ การประปา

องค์การบริหารส่วนตำบลราชสถิตย์ มีกิจการประปาเป็นขององค์การบริหารส่วนตำบลเอง สามารถให้บริการได้ครอบคลุมทุกหลังคาเรือน คิดเป็น ๑๐๐ เปอร์เซ็นต์ และมีน้ำใช้ตลอดทั้งปี ปัญหาคือ มีข้อร้องเรียนเรื่องน้ำประปาขุ่นบ่อยครั้ง สาเหตุเนื่องจากเป็นท่อประปาเก่าเกิดการตกตะกอนของน้ำ และไม่มีแหล่งน้ำดิบในการผลิตประปาต้องขอใช้จากพื้นที่อื่นทำให้มีค่าใช้จ่ายมาก ประปาขององค์การบริหารส่วนตำบลราชสถิตย์ ยังไม่สามารถที่จะผลิตเป็นน้ำประปาสำหรับบริโภคได้ ต้องใช้งบประมาณสูงมากในการดำเนินการ ปัจจุบันองค์การบริหารส่วนตำบลราชสถิตย์ ยังไม่ประสบปัญหาการขาดแคลนน้ำสามารถที่จะจัดหาแหล่งน้ำดิบสำหรับผลิตประปาให้ชุมชนได้ การแก้ปัญหาคือ การลงพื้นที่ดำเนินการแก้ไขตามจุดที่เกิดปัญหาในพื้นที่เพื่อตอบสนองต่อความต้องการของประชาชนต่อไป ปัจจุบันประชาชนมีประปาใช้ ดังนี้

- (๑) จำนวนครัวเรือนที่ใช้น้ำประปา ๖๖๓ หลังคาเรือน
- (๒) หน่วยงานเจ้าของกิจการประปา ของ อบต.ราชสถิตย์ จำนวน ๑ แห่ง
- (๓) แหล่งน้ำดิบที่ใช้ผลิตน้ำประปาได้จากแหล่งน้ำใต้ดิน

๕.๔ โทรศัพท์

ปัจจุบันทุกหมู่บ้าน ใช้โทรศัพท์เคลื่อนที่เป็นส่วนใหญ่

๕.๕ ไปรษณีย์หรือการสื่อสารหรือการขนส่ง และวัสดุ ครุภัณฑ์

ที่ทำการไปรษณีย์ ที่ใกล้ที่สุด ได้แก่ ไปรษณีย์อำเภอไชโย จังหวัดอ่างทอง จำนวน ๑ แห่ง ให้บริการ เวลา ๐๘.๐๐ – ๑๖.๐๐ น. ในวันจันทร์ – เสาร์ (วันเสาร์ครึ่งวัน เวลา ๐๘.๐๐ – ๑๒.๐๐ น.) หยุดวันอาทิตย์

๖. ระบบเศรษฐกิจ

๖.๑ การเกษตร

ประชากรในเขตพื้นที่องค์การบริหารส่วนตำบลราชสถิตย์ ร้อยละ ๗๐ ประกอบอาชีพเกษตรกรรม ผลผลิตทางการเกษตรที่สำคัญ ได้แก่ ทำนา ทำสวนผลไม้ ทำไร่ ปลูกพืชไม้ใช้ดิน ดังนี้

- | | | | |
|--------------------|--------|----|------------------------|
| - อาชีพเกษตรกรรม | ร้อยละ | ๗๐ | ของจำนวนประชากรทั้งหมด |
| - อาชีพเลี้ยงสัตว์ | ร้อยละ | ๘ | ของจำนวนประชากรทั้งหมด |
| - อาชีพรับจ้าง | ร้อยละ | ๑๓ | ของจำนวนประชากรทั้งหมด |
| - อาชีพค้าขาย | ร้อยละ | ๙ | ของจำนวนประชากรทั้งหมด |

๖.๒ การประมง

ประชาชนบางส่วนทำอาชีพประมง โดยจับสัตว์น้ำบริเวณแม่น้ำเจ้าพระยา

๖.๓ การปศุสัตว์

เป็นการประกอบการในลักษณะเลี้ยงในครัวเรือนเป็นอาชีพหลักและอาชีพเสริม เช่น การเลี้ยงไก่ เป็ด โค สุกร ปลา เป็นต้น

๖.๔ การบริการ

๑. ปิมน้ำมัน และก๊าซ (หลอด)	จำนวน	๒	แห่ง
๒. อุ้ช่อมรถจักรยานยนต์	จำนวน	๔	แห่ง
๓. อุ้เชื่อมเหล็ก	จำนวน	๒	แห่ง
๔. ร้านทำผม	จำนวน	๑	แห่ง
๕. บ้านเช่า/ ค่าเช่าที่	จำนวน	๕	แห่ง
๖. ร้านซ่อมเครื่องผลิตยางพลาสติก	จำนวน	๑	แห่ง
๗. ร้านอินเทอร์เน็ต	จำนวน	๑	แห่ง

๖.๕ การท่องเที่ยว

๑. วัดเฉลิมกาญจนภิเษก (วัดโพธิ์หอม) ตั้งอยู่ที่บ้านหนองขุม หมู่ที่ ๖ ตำบลราชสถิตย์ อำเภอลำดวน จังหวัดอ่างทอง ซึ่งเป็นวัดหนึ่งในสมัยตอนต้นของกรุงศรีอยุธยา ซึ่งมีอายุมานานจนถึงปัจจุบันนี้ประมาณ ๕๐๐ ปี มีการขุดพบเศียรพระพรหมสี่หน้า ซึ่งเป็นที่เลื่อมใสศรัทธาแก่ประชาชนทั่วไป

๒. จุดชมวิวยุทธยาภาคาริมแม่น้ำเจ้าพระยา หมู่ที่ ๑ ตำบลราชสถิตย์ อำเภอลำดวน จังหวัดอ่างทอง ซึ่งจัดเป็นสถานที่พักผ่อนริมน้ำเจ้าพระยาให้นักท่องเที่ยวสามารถลงเล่นน้ำเจ้าพระยาและได้มีการเตรียมสถานที่แห่งนี้เป็นจุดชมดอกไม้สวยงามในช่วงเทศกาลสงกรานต์ (ระหว่างวันที่ ๑๓-๑๕ เมษายน เป็นประจำของทุกปี)

๓. วัดดอนกระต่ายทอง หมู่ที่ ๑ ตำบลราชสถิตย์ อำเภอลำดวน จังหวัดอ่างทอง จัดงานประเพณีวันลอยกระทง (ตรงกับวันขึ้น ๑๕ ค่ำ เดือน ๑๒ ของทุกปี) ซึ่งคณะกรรมการวัดดอนกระต่ายทองได้ประดิษฐ์กระทงขนาดเล็กและปล่อยไปพร้อม ๆ กัน กลางแม่น้ำเจ้าพระยาเพื่อให้เรียงรายเป็นสาย เรียกว่า “กระทงสาย”

๗ แหล่งโบราณสถานในชุมชน

๑. วัดมุงคหลวงปู่สาย วัดดอนกระต่ายทอง	หมู่ที่ ๑	ตำบลราชสถิตย์
๒. รอยพระพุทธรบาท วัดวงษ์ภาคนาราม	หมู่ที่ ๔	ตำบลราชสถิตย์
๓. พระพรหม วัดเฉลิมกาญจนภิเษก	หมู่ที่ ๖	ตำบลราชสถิตย์

๖.๖ อุตสาหกรรม

จำนวนกิจการอุตสาหกรรมขนาดเล็ก (โรงงานแปรรูปไม้) จำนวน ๑ แห่ง

๖.๗ การพาณิชย์และกลุ่มอาชีพ

การพาณิชย์

๑. ปิมน้ำมัน และก๊าซ (หลอด)	จำนวน	๒	แห่ง
๒. ร้านขายอาหารตามสั่ง / ก๋วยเตี๋ยว	จำนวน	๗	แห่ง
๓. ร้านขายกล้วยทอด	จำนวน	๑	แห่ง
๔. ร้านตัด พับ เหล็ก	จำนวน	๑	แห่ง
๕. ร้านขายของชำ	จำนวน	๑๕	แห่ง

๖. อุ้มรถจักรยานยนต์	จำนวน	๔	แห่ง
๗. อุ้มเชื่อมเหล็ก	จำนวน	๒	แห่ง
๘. ร้านทำผม	จำนวน	๑	แห่ง
๙. ร้านค้าวัสดุก่อสร้าง / อุปกรณ์ก่อสร้าง	จำนวน	๒	แห่ง
๑๐. ร้านส้มตำ	จำนวน	๒	แห่ง
๑๑. โรงเรือนเลี้ยงไก่	จำนวน	๗	แห่ง
๑๒. โรงงานแปรรูปไม้	จำนวน	๑	แห่ง
๑๓. บ้านเช่า/ ค่าเช่าที่	จำนวน	๕	แห่ง
๑๔. โรงผลิตอิฐบล็อก	จำนวน	๑	แห่ง
๑๕. โรงเหล็ก	จำนวน	๑	แห่ง
๑๖. ร้านซ่อมเครื่องผลิตยางพลาสติก	จำนวน	๑	แห่ง
๑๗. ร้านขายต้นไม้	จำนวน	๑	แห่ง
๑๘. ร้านอินเทอร์เน็ต	จำนวน	๑	แห่ง
๑๙. โรงงานผลิตไบโอแก๊ส	จำนวน	๑	แห่ง

กลุ่มอาชีพ

๑. นายเกษม หมายเจริญ	ประธานกลุ่มเกษตรกรกระเจี๊ยบเขียว หมู่ที่ ๑
๒. นายประสิทธิ์ เพชรสิงหล	ประธานกลุ่มวิสาหกิจชุมชนผู้ผลิตคอนกรีตบล็อกปูพื้น หมู่ที่ ๒
๓. นางเรณู ภูขาว	ประธานกลุ่มวิสาหกิจชุมชนกลุ่มแม่บ้านเกษตรกรราชสถิตย์(ทำขนมเปี๊ยะ) หมู่ที่ ๒
๔. นางสาวสนอง สุขุม	ประธานกลุ่มผักปลอดสารพิษ หมู่ที่ ๗
๕. นางสาวอุบล ราชภูศรี	ประธานกลุ่มทำดอกไม้จันทร์
๖. นางสมเชื้อ พูลสวัสดิ์	ประธานกลุ่มทำไม้กวาด
๗. นางบุญช่วย มั่นคง	ประธานกลุ่มทำขนมไทย
๘. นางกุหลาบ สุทธิรักษ์	ประธานกลุ่มผูกผ้า จัดดอกไม้ ประดับงานพิธี
๙. นางปราณี โพธิ์แกมแก้ว	ประธานกลุ่มอาชีพเย็บผ้าตำบลราชสถิตย์
๑๐. นายสมศักดิ์ โพธิ์ศรี	ประธานกลุ่มเกษตรกรไบโอดีเซลและกล้วยแปรรูป

๖.๘ แรงงาน

จากการสำรวจข้อมูลพื้นฐานพบว่า ประชากรที่มีอายุ ๑๕ - ๖๐ ปี อยู่ในกำลังแรงงาน ร้อยละ ๙๕ เมื่อเทียบกับอัตราส่วนกับจังหวัด ร้อยละ ๗๓.๙๙ ซึ่งสูงกว่ามาก แต่ค่าแรงในพื้นที่ต่ำกว่าระดับจังหวัด โดยเฉพาะแรงงานด้านการเกษตร ประชากรอายุระหว่าง ๒๕ - ๕๐ ปี บางส่วน ไปรับจ้างทำงานนอกพื้นที่ ปัญหาที่พบคือ ประชากรต้องไปทำงานนอกพื้นที่ในเมืองที่มีโรงงานอุตสาหกรรม บริษัทห้างร้านใหญ่ ๆ เพราะในพื้นที่ไม่มีโรงงานอุตสาหกรรมที่มีการจ้างแรงงานเยอะ เพราะพื้นที่ส่วนมากเป็นที่อยู่อาศัย ปัญหานี้ยังไม่สามารถแก้ไขได้

๗. เศรษฐกิจพอเพียงท้องถิ่น (ด้านการเกษตรและแหล่งน้ำ)

๗.๑ ข้อมูลพื้นฐานของหมู่บ้านหรือชุมชน

<u>หมู่ที่ ๑ บ้านราชสถิตย์</u>	มีเนื้อที่ประมาณ ๑,๐๑๔ ไร่ ชาย ๓๑๒ คน หญิง ๓๗๒ คน รวม ๒๔๓ ครัวเรือน
<u>หมู่ที่ ๒ บ้านราชสถิตย์</u>	มีเนื้อที่ประมาณ ๓๓๘ ไร่ ชาย ๑๐๒ คน หญิง ๑๑๒ คน รวม ๙๖ ครัวเรือน
<u>หมู่ที่ ๓ บ้านโรงม้า</u>	มีเนื้อที่ประมาณ ๗๖๑ ไร่ ชาย ๒๕๔ คน หญิง ๒๘๗ คน รวม ๑๕๒ ครัวเรือน
<u>หมู่ที่ ๔ บ้านโรงม้า</u>	มีเนื้อที่ประมาณ ๔๕๐ ไร่ ชาย ๑๒๖ คน หญิง ๑๔๒ คน รวม ๘๒ ครัวเรือน
<u>หมู่ที่ ๕ บ้านโรงม้า</u>	มีเนื้อที่ประมาณ ๕๖๔ ไร่ ชาย ๑๖๔ คน หญิง ๑๘๖ คน รวม ๑๒๕ ครัวเรือน
<u>หมู่ที่ ๖ บ้านหนองชุม</u>	มีเนื้อที่ประมาณ ๓๙๘ ไร่ ชาย ๗๗ คน หญิง ๗๕ คน รวม ๖๖ ครัวเรือน
<u>หมู่ที่ ๗ บ้านหนองหาด</u>	มีเนื้อที่ประมาณ ๘๓๐ ไร่ ชาย ๔๕ คน หญิง ๕๘ คน รวม ๔๕ ครัวเรือน

๗.๒ ข้อมูลด้านการเกษตร

(๑) บ้านราชสถิตย์ หมู่ที่ ๑ ตำบลราชสถิตย์ อำเภอไชโย จังหวัดอ่างทอง

ประเภทของการทำการเกษตร		จำนวน	ผลผลิตเฉลี่ย (กก./ไร่)	ต้นทุนการผลิตเฉลี่ย (บาท/ไร่)	ราคาขายโดยเฉลี่ย (บาท/ไร่)
๒.๑) ทำนา	<input checked="" type="checkbox"/> ในเขตชลประทาน	..๒๕.. ครัวเรือน ..๕๒๖..... ไร่	..๘๐๐..... กก./ไร่	..๔,๕๐๐..... บาท/ไร่	..๖,๔๐๐..... บาท/ไร่
	<input type="checkbox"/> นอกเขตชลประทาน ครัวเรือน ไร่ กก./ไร่ บาท/ไร่ บาท/ไร่
๒.๒) ทำสวน	สวน มะปราง.....	..๒... ครัวเรือน ..๒๒๕..... ไร่	..๑,๐๐๐..... กก./ไร่	..๓,๐๐๐..... บาท/ไร่	..๑๒,๐๐๐..... บาท/ไร่
	สวน มะนาว.....	..๑๑... ครัวเรือน ..๙,๓๘..... ไร่	..๕๐๐..... กก./ไร่	..๗,๐๐๐..... บาท/ไร่	..๑๕,๐๐๐..... บาท/ไร่
	สวน มะเขือ.....	..๑... ครัวเรือน ..๑,๐๐..... ไร่	..๖,๐๐๐..... กก./ไร่	..๒๔,๐๐๐..... บาท/ไร่	..๔๒,๐๐๐..... บาท/ไร่
	สวน มะกรูด.....	..๑๔... ครัวเรือน ..๑๒,๖๓..... ไร่	..๖๐๐..... กก./ไร่	..๖,๐๐๐..... บาท/ไร่	..๑๕,๐๐๐..... บาท/ไร่
	สวน นวน.....	..๒... ครัวเรือน ..๑๐,๐๐..... ไร่	..๑๐๐..... กก./ไร่	..๑๐,๘๐๐..... บาท/ไร่	..๖๐,๐๐๐..... บาท/ไร่
	สวน ชะอม.....	..๑... ครัวเรือน ..๒,๐๐..... ไร่	..๕๒..... กก./ไร่	..๕๐๐..... บาท/ไร่	..๒,๖๐๐..... บาท/ไร่
	สวน คะน้า.....	..๑... ครัวเรือน ..๕,๐๐..... ไร่	..๒,๐๐๐..... กก./ไร่	..๑๔,๐๐๐..... บาท/ไร่	..๒๐,๐๐๐..... บาท/ไร่
๒.๓) ทำไร่	<input type="checkbox"/> ไร่อ้อย ครัวเรือน ไร่ กก./ไร่ บาท/ไร่ บาท/ไร่
	<input type="checkbox"/> ไร่ข้าวโพด ครัวเรือน ไร่ กก./ไร่ บาท/ไร่ บาท/ไร่
	<input type="checkbox"/> ไร่มันสำปะหลัง ครัวเรือน ไร่ กก./ไร่ บาท/ไร่ บาท/ไร่
	<input type="checkbox"/> อื่นๆ โปรดระบุ ครัวเรือน ไร่ กก./ไร่ บาท/ไร่ บาท/ไร่
๒.๔) อื่นๆ	<input type="checkbox"/> อื่นๆ โปรดระบุ ครัวเรือน ไร่ กก./ไร่ บาท/ไร่ บาท/ไร่

(๒) บ้านราชสถิตย์ หมู่ที่ ๒ ตำบลราชสถิตย์ อำเภอลำทะเมนชัย จังหวัดอำนาจทอง

ประเภทของการทำการเกษตร		จำนวน	ผลผลิตเฉลี่ย (กก./ไร่)	ต้นทุนการผลิตเฉลี่ย (บาท/ไร่)	ราคาขายโดยเฉลี่ย (บาท/ไร่)
๒.๑) ทำนา	<input checked="" type="checkbox"/> ในเขตชลประทาน	...๑๐... ครัวเรือน ...๓๔๒... ไร่	...๘๐๐... กก./ไร่	...๔,๕๐๐... บาท/ไร่	...๖,๔๐๐... บาท/ไร่
	<input type="checkbox"/> นอกเขตชลประทาน ครัวเรือน ไร่ กก./ไร่ บาท/ไร่ บาท/ไร่
๒.๒) ทำสวน	สวน มะปราง.....	...๒... ครัวเรือน ...๑,๓๘... ไร่	...๑,๐๐๐... กก./ไร่	...๓,๐๐๐... บาท/ไร่	...๑๒,๐๐๐... บาท/ไร่
	สวน มะนาว.....	...๕... ครัวเรือน ...๔,๘๘... ไร่	...๕๐๐... กก./ไร่	...๗,๐๐๐... บาท/ไร่	...๑๕,๐๐๐... บาท/ไร่
	สวน มะกรูด.....	...๕... ครัวเรือน ...๔,๕๐... ไร่	...๖๐๐... กก./ไร่	...๖,๐๐๐... บาท/ไร่	...๑๕,๐๐๐... บาท/ไร่
๒.๓) ทำไร่	<input type="checkbox"/> ไร่อ้อย ครัวเรือน ไร่ กก./ไร่ บาท/ไร่ บาท/ไร่
	<input type="checkbox"/> ไร่ข้าวโพด ครัวเรือน ไร่ กก./ไร่ บาท/ไร่ บาท/ไร่
	<input type="checkbox"/> ไร่มันสำปะหลัง ครัวเรือน ไร่ กก./ไร่ บาท/ไร่ บาท/ไร่
	<input type="checkbox"/> อื่นๆ โปรดระบุ ครัวเรือน ไร่ กก./ไร่ บาท/ไร่ บาท/ไร่
๒.๔) อื่นๆ	<input type="checkbox"/> อื่นๆ โปรดระบุ ครัวเรือน ไร่ กก./ไร่ บาท/ไร่ บาท/ไร่

(ก) บ้านโรงฆ่า หมูที่ ๓ ตำบลราชสถิตย์ อำเภอยะโฮ จังหวัดอ่างทอง

ประเภทของการทำการเกษตร		จำนวน	ผลผลิตเฉลี่ย (กก./ไร่)	ต้นทุนการผลิตเฉลี่ย (บาท/ไร่)	ราคาขายโดยเฉลี่ย (บาท/ไร่)
๒.๑) ทำนา	<input checked="" type="checkbox"/> ในเขตชลประทาน	...๑๓... ครัวเรือน ...๓๑๕... ไร่	...๘๐๐... กก./ไร่	...๔,๕๐๐... บาท/ไร่	...๖,๔๐๐... บาท/ไร่
	<input type="checkbox"/> นอกเขตชลประทาน ครัวเรือน ไร่ กก./ไร่ บาท/ไร่ บาท/ไร่
๒.๒) ทำสวน	สวน มะปราง.....	...๖... ครัวเรือน ...๓๘๗... ไร่	...๑,๐๐๐... กก./ไร่	...๓,๐๐๐... บาท/ไร่	...๑๒,๐๐๐... บาท/ไร่
	สวน มะนาว.....	...๑๓... ครัวเรือน ...๓๘๗... ไร่	...๕๐๐... กก./ไร่	...๗,๐๐๐... บาท/ไร่	...๑๕,๐๐๐... บาท/ไร่
	สวน มะกรูด.....	...๒๐... ครัวเรือน ...๘๗๕... ไร่	...๖๐๐... กก./ไร่	...๖,๐๐๐... บาท/ไร่	...๑๕,๐๐๐... บาท/ไร่
๒.๓) ทำไร่	<input type="checkbox"/> ไร่อ้อย ครัวเรือน ไร่ กก./ไร่ บาท/ไร่ บาท/ไร่
	<input type="checkbox"/> ไร่ข้าวโพด ครัวเรือน ไร่ กก./ไร่ บาท/ไร่ บาท/ไร่
	<input type="checkbox"/> ไร่มันสำปะหลัง ครัวเรือน ไร่ กก./ไร่ บาท/ไร่ บาท/ไร่
	<input type="checkbox"/> อื่นๆ โปรดระบุ ครัวเรือน ไร่ กก./ไร่ บาท/ไร่ บาท/ไร่
๒.๔) อื่นๆ	<input type="checkbox"/> อื่นๆ โปรดระบุ ครัวเรือน ไร่ กก./ไร่ บาท/ไร่ บาท/ไร่

(๔) บ้านโรงฆ่า หมูที่ ๔ ตำบลราชสถิตย์ อำเภอยะโฮ จังหวัดอ่างทอง

ประเภทของการทำการเกษตร	จำนวน	ผลผลิตเฉลี่ย (กก./ไร่)	ต้นทุนการผลิตเฉลี่ย (บาท/ไร่)	ราคาขายโดยเฉลี่ย (บาท/ไร่)	
๒.๑) ทำนา	<input checked="" type="checkbox"/> ในเขตชลประทาน	..๒๔.. ครัวเรือน ..๔๓๕..... ไร่กก./ไร่	..๔,๕๐๐..... บาท/ไร่	..๖,๔๐๐..... บาท/ไร่
	<input type="checkbox"/> นอกเขตชลประทาน ครัวเรือน ไร่กก./ไร่ บาท/ไร่ บาท/ไร่
๒.๒) ทำสวน	สวน มะปราง.....	..๒... ครัวเรือน ..๑,๕๐๐..... ไร่	..๑,๐๐๐..... กก./ไร่	..๓,๐๐๐..... บาท/ไร่	..๑๒,๐๐๐..... บาท/ไร่
	สวน มะนาว.....	..๑... ครัวเรือน ..๐,๕๐๐..... ไร่	..๕๐๐..... กก./ไร่	..๗,๐๐๐..... บาท/ไร่	..๑๕,๐๐๐..... บาท/ไร่
	สวน มะกรูด.....	..๖... ครัวเรือน ..๓,๒๕..... ไร่	..๖๐๐..... กก./ไร่	..๖,๐๐๐..... บาท/ไร่	..๑๕,๐๐๐..... บาท/ไร่
	สวน คะน้า.....	..๑... ครัวเรือน ..๑๑,๐๐..... ไร่	..๒,๐๐๐..... กก./ไร่	..๑๔,๐๐๐..... บาท/ไร่	..๒๐,๐๐๐..... บาท/ไร่
๒.๓) ทำไร่	<input type="checkbox"/> ไร่อ้อย ครัวเรือน ไร่ กก./ไร่ บาท/ไร่ บาท/ไร่
	<input type="checkbox"/> ไร่ข้าวโพด ครัวเรือน ไร่ กก./ไร่ บาท/ไร่ บาท/ไร่
	<input type="checkbox"/> ไร่มันสำปะหลัง ครัวเรือน ไร่ กก./ไร่ บาท/ไร่ บาท/ไร่
	<input type="checkbox"/> อื่นๆ โปรดระบุ ครัวเรือน ไร่ กก./ไร่ บาท/ไร่ บาท/ไร่
๒.๔) อื่นๆ	<input type="checkbox"/> อื่นๆ โปรดระบุ ครัวเรือน ไร่ กก./ไร่ บาท/ไร่ บาท/ไร่

(๕) บ้านโรงฆ่า หมูที่ ๕ ตำบลราชสถิตย์ อำเภอยะโฮ จังหวัดอ่างทอง

ประเภทของการทำการเกษตร	จำนวน	ผลผลิตเฉลี่ย (กก./ไร่)	ต้นทุนการผลิตเฉลี่ย (บาท/ไร่)	ราคาขายโดยเฉลี่ย (บาท/ไร่)	
๒.๑) ทำนา	<input checked="" type="checkbox"/> ในเขตชลประทาน	..๑๘.. ครัวเรือน ..๓๘๒.....ไร่	..๘๐๐.....กก./ไร่	..๔,๕๐๐.....บาท/ไร่	..๖,๔๐๐.....บาท/ไร่
	<input type="checkbox"/> นอกเขตชลประทานครัวเรือนไร่กก./ไร่บาท/ไร่บาท/ไร่
๒.๒) ทำสวน	สวน.มะพร้าว.....	..๗.. ครัวเรือน ..๔.๓๓.....ไร่	..๕๓.....กก./ไร่	..๑๕,๒๖๔.....บาท/ไร่	..๓๘,๑๖๐.....บาท/ไร่
	สวน.มะปราง.....	..๕.. ครัวเรือน ..๒.๓๘.....ไร่	..๑,๐๐๐.....กก./ไร่	..๓,๐๐๐.....บาท/ไร่	..๑๒,๐๐๐.....บาท/ไร่
	สวน.มะนาว.....	..๙.. ครัวเรือน ..๓.๕๕.....ไร่	..๕๐๐.....กก./ไร่	..๗,๐๐๐.....บาท/ไร่	..๑๕,๐๐๐.....บาท/ไร่
	สวน.มะเขือ.....	..๑.. ครัวเรือน ..๐.๑๓.....ไร่	..๖,๐๐๐.....กก./ไร่	..๒๔,๐๐๐.....บาท/ไร่	..๔๒,๐๐๐.....บาท/ไร่
	สวน.มะกรูด.....	..๑๒.. ครัวเรือน ..๖.๐๘.....ไร่	..๖๐๐.....กก./ไร่	..๖,๐๐๐.....บาท/ไร่	..๑๕,๐๐๐.....บาท/ไร่
๒.๓) ทำไร่	<input type="checkbox"/> ไร่อ้อยครัวเรือนไร่กก./ไร่บาท/ไร่บาท/ไร่
	<input type="checkbox"/> ไร่ข้าวโพดครัวเรือนไร่กก./ไร่บาท/ไร่บาท/ไร่
	<input type="checkbox"/> ไร่มันสำปะหลังครัวเรือนไร่กก./ไร่บาท/ไร่บาท/ไร่
	<input type="checkbox"/> อื่นๆ โปรดระบุครัวเรือนไร่กก./ไร่บาท/ไร่บาท/ไร่
๒.๔) อื่นๆ	<input type="checkbox"/> อื่นๆ โปรดระบุครัวเรือนไร่กก./ไร่บาท/ไร่บาท/ไร่

(๖) บ้านหนองชุม หมู่ที่ ๖ ตำบลราชสถิตย์ อำเภอยะโฮ จังหวัดอ่างทอง

ประเภทของการทำการเกษตร	จำนวน	ผลผลิตเฉลี่ย (กก./ไร่)	ต้นทุนการผลิตเฉลี่ย (บาท/ไร่)	ราคาขายโดยเฉลี่ย (บาท/ไร่)	
๒.๑) ทำนา	<input checked="" type="checkbox"/> ในเขตชลประทาน	..๒๕.. ครัวเรือน ..๕๒๖..... ไร่กก./ไร่	..๔,๕๐๐..... บาท/ไร่	..๖,๔๐๐..... บาท/ไร่
	<input type="checkbox"/> นอกเขตชลประทาน ครัวเรือน ไร่กก./ไร่ บาท/ไร่ บาท/ไร่
	สวน มะเขือ.....	..๓... ครัวเรือน ..๑๒.๗๕..... ไร่	..๖,๐๐๐..... กก./ไร่	..๒๔,๐๐๐..... บาท/ไร่	..๔๒,๐๐๐..... บาท/ไร่
	สวน มะกรูด.....	..๑... ครัวเรือน ..๐.๒๕..... ไร่	..๖๐๐..... กก./ไร่	..๖,๐๐๐..... บาท/ไร่	..๑๕,๐๐๐..... บาท/ไร่
	สวน ชะอม.....	..๑... ครัวเรือน ..๘.๕๐..... ไร่	..๕๒..... กก./ไร่	..๕๐๐..... บาท/ไร่	..๒,๖๐๐..... บาท/ไร่
	สวน คะน้า.....	..๑... ครัวเรือน ..๑.๐๐..... ไร่	..๒,๐๐๐..... กก./ไร่	..๑๔,๐๐๐..... บาท/ไร่	..๒๐,๐๐๐..... บาท/ไร่
๒.๓) ทำไร่	<input type="checkbox"/> ไร่อ้อย ครัวเรือน ไร่กก./ไร่ บาท/ไร่ บาท/ไร่
	<input type="checkbox"/> ไร่ข้าวโพด ครัวเรือน ไร่กก./ไร่ บาท/ไร่ บาท/ไร่
	<input type="checkbox"/> ไร่มันสำปะหลัง ครัวเรือน ไร่กก./ไร่ บาท/ไร่ บาท/ไร่
	<input type="checkbox"/> อื่นๆ โปรดระบุ ครัวเรือน ไร่กก./ไร่ บาท/ไร่ บาท/ไร่
๒.๔) อื่นๆ	<input type="checkbox"/> อื่นๆ โปรดระบุ ครัวเรือน ไร่กก./ไร่ บาท/ไร่ บาท/ไร่

(๗) บ้านหนองหาด หมู่ที่ ๗ ตำบลราชสถิตย์ อำเภอยะโฮย จังหวัดอ่างทอง

ประเภทของการทำการเกษตร	จำนวน	ผลผลิตเฉลี่ย (กก./ไร่)	ต้นทุนการผลิตเฉลี่ย (บาท/ไร่)	ราคาขายโดยเฉลี่ย (บาท/ไร่)	
๒.๑) ทำนา	<input checked="" type="checkbox"/> ในเขตชลประทาน	..๒๕.. ครัวเรือน ..๕๒๖..... ไร่	..๘๐๐..... กก./ไร่	..๔,๕๐๐..... บาท/ไร่	..๖,๕๐๐..... บาท/ไร่
	<input type="checkbox"/> นอกเขตชลประทาน ครัวเรือน ไร่ กก./ไร่ บาท/ไร่ บาท/ไร่
	สวน มะนาว.....	..๑... ครัวเรือน ..๐.๕๐..... ไร่	..๕๐๐..... กก./ไร่	..๗,๐๐๐..... บาท/ไร่	..๑๕,๐๐๐..... บาท/ไร่
	สวน พะยอม.....	..๒... ครัวเรือน ..๓.๗๕..... ไร่	..๕๒..... กก./ไร่	..๕๐๐..... บาท/ไร่	..๒,๖๐๐..... บาท/ไร่
	สวน คะน้า.....	..๑... ครัวเรือน ..๙.๐๐..... ไร่	..๒,๐๐๐..... กก./ไร่	..๑๔,๐๐๐..... บาท/ไร่	..๒๐,๐๐๐..... บาท/ไร่
๒.๓) ทำไร่	<input type="checkbox"/> ไร่อ้อย ครัวเรือน ไร่ กก./ไร่ บาท/ไร่ บาท/ไร่
	<input type="checkbox"/> ไร่ข้าวโพด ครัวเรือน ไร่ กก./ไร่ บาท/ไร่ บาท/ไร่
	<input type="checkbox"/> ไร่มันสำปะหลัง ครัวเรือน ไร่ กก./ไร่ บาท/ไร่ บาท/ไร่
	<input type="checkbox"/> อื่นๆ โปดระบู่ ครัวเรือน ไร่ กก./ไร่ บาท/ไร่ บาท/ไร่
๒.๔) อื่นๆ	<input type="checkbox"/> อื่นๆ โปดระบู่ ครัวเรือน ไร่ กก./ไร่ บาท/ไร่ บาท/ไร่

๗.๓ ข้อมูลด้านแหล่งน้ำทางการเกษตร

(๑) บ้านราชสถิตย์ หมู่ที่ ๑ ตำบลราชสถิตย์ อำเภอไชโย จังหวัดอ่างทอง

แหล่งน้ำ ทางการเกษตร	ความเพียงพอของปริมาณน้ำฝนที่ใช้ในการทำการเกษตร		ปริมาณน้ำฝนที่ตกโดยเฉลี่ยในปีที่ผ่านมา (มิลลิเมตร) กรณีที่ทราบไปรตระบุ			
	เพียงพอ	ไม่เพียงพอ				
๓.๑) ปริมาณน้ำฝน		✓				
แหล่งน้ำ ทางการเกษตร	ลำดับ ความสำคัญ	ความเพียงพอของน้ำเพื่อการเกษตร ตลอดทั้งปี		การเข้าถึงแหล่งน้ำทางการเกษตร		
		เพียงพอ	ไม่เพียงพอ	ทั่วถึง	ไม่ทั่วถึง	ร้อยละของ ครัวเรือนที่ เข้าถึงฯ
๓.๒) แหล่งน้ำธรรมชาติ						
<input checked="" type="checkbox"/> ๑. แม่น้ำ	๑		✓		✓	
<input type="checkbox"/> ๒. ห้วย/ลำธาร						
<input checked="" type="checkbox"/> ๓. คลอง	๒		✓		✓	
<input checked="" type="checkbox"/> ๔. หนองน้ำ/บึง	๓		✓		✓	
<input type="checkbox"/> ๕. น้ำตก						
<input type="checkbox"/> ๖. อื่นๆ(ไปรตระบุ)						
๖.๑)						
๖.๒)						
๖.๓)						
๓.๓) แหล่งน้ำที่มนุษย์สร้างขึ้น						
<input type="checkbox"/> ๑. แก้มลิง						
<input type="checkbox"/> ๒. อ่างเก็บน้ำ						
<input type="checkbox"/> ๓. ฝาย						
<input type="checkbox"/> ๔. สระ						
<input type="checkbox"/> ๕. คลองชลประทาน						
<input type="checkbox"/> ๖. อื่นๆ(ไปรตระบุ)						
๖.๑)						
๖.๒)						
๖.๓)						

(๒) บ้านราชสถิตย์ หมู่ที่ ๒ ตำบลราชสถิตย์ อำเภอไชโย จังหวัดอ่างทอง

แหล่งน้ำ ทางการเกษตร	ความเพียงพอของปริมาณน้ำฝนที่ใช้ในการทำการเกษตร		ปริมาณน้ำฝนที่ตกโดยเฉลี่ยในปีที่ผ่านมา (มิลลิเมตร) กรณีที่ทราบไปรตระบุ			
	เพียงพอ	ไม่เพียงพอ				
๓.๑) ปริมาณน้ำฝน		✓				
แหล่งน้ำ ทางการเกษตร	ลำดับ ความสำคัญ	ความเพียงพอของน้ำเพื่อการเกษตร ตลอดทั้งปี		การเข้าถึงแหล่งน้ำทางการเกษตร		
		เพียงพอ	ไม่เพียงพอ	ทั่วถึง	ไม่ทั่วถึง	ร้อยละของ ครัวเรือนที่ เข้าถึงฯ
๓.๒) แหล่งน้ำธรรมชาติ						
<input checked="" type="checkbox"/> ๑. แม่น้ำ	๑		✓		✓	
<input type="checkbox"/> ๒. ห้วย/ลำธาร						
<input checked="" type="checkbox"/> ๓. คลอง	๒		✓		✓	
<input type="checkbox"/> ๔. หนองน้ำ/บึง						
<input type="checkbox"/> ๕. น้ำตก						
<input type="checkbox"/> ๖. อื่นๆ(ไปรตระบุ)						
๖.๑)						
๖.๒)						
๖.๓)						
๓.๓) แหล่งน้ำที่มนุษย์สร้างขึ้น						
<input type="checkbox"/> ๑. แก้มลิง						
<input type="checkbox"/> ๒. อ่างเก็บน้ำ						
<input type="checkbox"/> ๓. ฝาย						
<input type="checkbox"/> ๔. สระ						
<input type="checkbox"/> ๕. คลองชลประทาน						
<input type="checkbox"/> ๖. อื่นๆ(ไปรตระบุ)						
๖.๑)						
๖.๒)						
๖.๓)						

(ก) บ้านโรงฆ่า หมูที่ ๓ ตำบลราชสถิตย์ อำเภอยะโฮ จังหวัดอ่างทอง

แหล่งน้ำ ทางการเกษตร	ความเพียงพอของปริมาณน้ำฝนที่ใช้ในการทำการเกษตร		ปริมาณน้ำฝนที่ตกโดยเฉลี่ยในปีที่ผ่านมา (มิลลิเมตร) กรณีที่ทราบไปรตระบุ			
	เพียงพอ	ไม่เพียงพอ				
๓.๑) ปริมาณน้ำฝน		✓				
แหล่งน้ำ ทางการเกษตร	ลำดับ ความสำคัญ	ความเพียงพอของน้ำเพื่อการเกษตร ตลอดทั้งปี		การเข้าถึงแหล่งน้ำทางการเกษตร		
		เพียงพอ	ไม่เพียงพอ	ทั่วถึง	ไม่ทั่วถึง	ร้อยละของ ครัวเรือนที่ เข้าถึงฯ
๓.๒) แหล่งน้ำธรรมชาติ						
<input checked="" type="checkbox"/> ๑. แม่น้ำ	๑		✓		✓	
<input type="checkbox"/> ๒. ห้วย/ลำธาร						
<input checked="" type="checkbox"/> ๓. คลอง	๒		✓		✓	
<input checked="" type="checkbox"/> ๔. หนองน้ำ/บึง	๓		✓		✓	
<input type="checkbox"/> ๕. น้ำตก						
<input type="checkbox"/> ๖. อื่นๆ(ไปรตระบุ)						
๖.๑)						
๖.๒)						
๖.๓)						
๓.๓) แหล่งน้ำที่มนุษย์สร้างขึ้น						
<input type="checkbox"/> ๑. แก้มลิง						
<input type="checkbox"/> ๒. อ่างเก็บน้ำ						
<input type="checkbox"/> ๓. ฝาย						
<input type="checkbox"/> ๔. สระ						
<input type="checkbox"/> ๕. คลองชลประทาน						
<input type="checkbox"/> ๖. อื่นๆ(ไปรตระบุ)						
๖.๑)						
๖.๒)						
๖.๓)						

(๔) บ้านโรงฆ่า หมูที่ ๔ ตำบลราชสถิตย์ อำเภอยะโฮ จังหวัดอ่างทอง

แหล่งน้ำ ทางการเกษตร	ความเพียงพอของปริมาณน้ำฝนที่ใช้ในการทำการเกษตร		ปริมาณน้ำฝนที่ตกโดยเฉลี่ยในปีที่ผ่านมา (มิลลิเมตร) กรณีที่ทราบไปรตระบุ			
	เพียงพอ	ไม่เพียงพอ				
๓.๑) ปริมาณน้ำฝน		✓				
แหล่งน้ำ ทางการเกษตร	ลำดับ ความสำคัญ	ความเพียงพอของน้ำเพื่อการเกษตร ตลอดทั้งปี		การเข้าถึงแหล่งน้ำทางการเกษตร		
		เพียงพอ	ไม่เพียงพอ	ทั่วถึง	ไม่ทั่วถึง	ร้อยละของ ครัวเรือนที่ เข้าถึงฯ
๓.๒) แหล่งน้ำธรรมชาติ						
<input checked="" type="checkbox"/> ๑. แม่น้ำ	๑		✓		✓	
<input type="checkbox"/> ๒. ห้วย/ลำธาร						
<input checked="" type="checkbox"/> ๓. คลอง	๒		✓		✓	
<input checked="" type="checkbox"/> ๔. หนองน้ำ/บึง	๓		✓		✓	
<input type="checkbox"/> ๕. น้ำตก						
<input type="checkbox"/> ๖. อื่นๆ(ไปรตระบุ)						
๖.๑)						
๖.๒)						
๖.๓)						
๓.๓) แหล่งน้ำที่มนุษย์สร้างขึ้น						
<input type="checkbox"/> ๑. แก้มลิง						
<input type="checkbox"/> ๒. อ่างเก็บน้ำ						
<input type="checkbox"/> ๓. ฝาย						
<input type="checkbox"/> ๔. สระ						
<input type="checkbox"/> ๕. คลองชลประทาน						
<input type="checkbox"/> ๖. อื่นๆ(ไปรตระบุ)						
๖.๑)						
๖.๒)						
๖.๓)						

(๕) บ้านโรงฆ่า หมูที่ ๕ ตำบลราชสถิตย์ อำเภอยะโฮ จังหวัดอ่างทอง

แหล่งน้ำ ทางการเกษตร	ความเพียงพอของปริมาณน้ำฝนที่ใช้ในการทำการเกษตร		ปริมาณน้ำฝนที่ตกโดยเฉลี่ยในปีที่ผ่านมา (มิลลิเมตร) กรณีที่ทราบไปรตระบุ			
	เพียงพอ	ไม่เพียงพอ				
๓.๑) ปริมาณน้ำฝน		✓				
แหล่งน้ำ ทางการเกษตร	ลำดับ ความสำคัญ	ความเพียงพอของน้ำเพื่อการเกษตร ตลอดทั้งปี		การเข้าถึงแหล่งน้ำทางการเกษตร		
		เพียงพอ	ไม่เพียงพอ	ทั่วถึง	ไม่ทั่วถึง	ร้อยละของ ครัวเรือนที่ เข้าถึงฯ
๓.๒) แหล่งน้ำธรรมชาติ						
<input checked="" type="checkbox"/> ๑. แม่น้ำ	๑		✓		✓	
<input type="checkbox"/> ๒. ห้วย/ลำธาร						
<input checked="" type="checkbox"/> ๓. คลอง	๒		✓		✓	
<input checked="" type="checkbox"/> ๔. หนองน้ำ/บึง	๓		✓		✓	
<input type="checkbox"/> ๕. น้ำตก						
<input type="checkbox"/> ๖. อื่นๆ(ไปรตระบุ)						
๖.๑)						
๖.๒)						
๖.๓)						
๓.๓) แหล่งน้ำที่มนุษย์สร้างขึ้น						
<input type="checkbox"/> ๑. แก้มลิง						
<input type="checkbox"/> ๒. อ่างเก็บน้ำ						
<input type="checkbox"/> ๓. ฝาย						
<input type="checkbox"/> ๔. สระ						
<input type="checkbox"/> ๕. คลองชลประทาน						
<input type="checkbox"/> ๖. อื่นๆ(ไปรตระบุ)						
๖.๑)						
๖.๒)						
๖.๓)						

(บ) บ้านหนองชุม หมู่ที่ ๖ ตำบลราชสถิตย์ อำเภอยะโฮ จังหวัดอ่างทอง

แหล่งน้ำ ทางการเกษตร	ความเพียงพอของปริมาณน้ำฝนที่ใช้ในการทำการเกษตร		ปริมาณน้ำฝนที่ตกโดยเฉลี่ยในปีที่ผ่านมา (มิลลิเมตร) กรณีที่ทราบไปรตระบุ			
	เพียงพอ	ไม่เพียงพอ				
๓.๑) ปริมาณน้ำฝน		✓				
แหล่งน้ำ ทางการเกษตร	ลำดับ ความสำคัญ	ความเพียงพอของน้ำเพื่อการเกษตร ตลอดทั้งปี		การเข้าถึงแหล่งน้ำทางการเกษตร		
		เพียงพอ	ไม่เพียงพอ	ทั่วถึง	ไม่ทั่วถึง	ร้อยละของ ครัวเรือนที่ เข้าถึงฯ
๓.๒) แหล่งน้ำธรรมชาติ						
<input type="checkbox"/> ๑. แม่น้ำ						
<input type="checkbox"/> ๒. ห้วย/ลำธาร						
<input checked="" type="checkbox"/> ๓. คลอง	๑		✓		✓	
<input checked="" type="checkbox"/> ๔. หนองน้ำ/บึง	๒		✓		✓	
<input type="checkbox"/> ๕. น้ำตก						
<input type="checkbox"/> ๖. อื่นๆ(ไปรตระบุ)						
๖.๑)						
๖.๒)						
๖.๓)						
๓.๓) แหล่งน้ำที่มนุษย์สร้างขึ้น						
<input type="checkbox"/> ๑. แก้มลิง						
<input type="checkbox"/> ๒. อ่างเก็บน้ำ						
<input type="checkbox"/> ๓. ฝาย						
<input type="checkbox"/> ๔. สระ						
<input type="checkbox"/> ๕. คลองชลประทาน						
<input type="checkbox"/> ๖. อื่นๆ(ไปรตระบุ)						
๖.๑)						
๖.๒)						
๖.๓)						

(๗) บ้านหนองหาด หมู่ที่ ๗ ตำบลราชสถิตย์ อำเภอลำดวน จังหวัดอ่างทอง

แหล่งน้ำ ทางการเกษตร	ความเพียงพอของปริมาณน้ำฝนที่ใช้ในการทำการเกษตร		ปริมาณน้ำฝนที่ตกโดยเฉลี่ยในปีที่ผ่านมา (มิลลิเมตร) กรณีที่ทราบไปรตระบุ			
	เพียงพอ	ไม่เพียงพอ				
๓.๑) ปริมาณน้ำฝน		✓				
แหล่งน้ำ ทางการเกษตร	ลำดับ ความสำคัญ	ความเพียงพอของน้ำเพื่อการเกษตร ตลอดทั้งปี		การเข้าถึงแหล่งน้ำทางการเกษตร		
		เพียงพอ	ไม่เพียงพอ	ทั่วถึง	ไม่ทั่วถึง	ร้อยละของ ครัวเรือนที่ เข้าถึงฯ
๓.๒) แหล่งน้ำธรรมชาติ						
<input type="checkbox"/> ๑. แม่น้ำ						
<input type="checkbox"/> ๒. ห้วย/ลำธาร						
<input checked="" type="checkbox"/> ๓. คลอง	๑		✓		✓	
<input checked="" type="checkbox"/> ๔. หนองน้ำ/บึง	๒		✓		✓	
<input type="checkbox"/> ๕. น้ำตก						
<input type="checkbox"/> ๖. อื่นๆ(ไปรตระบุ)						
๖.๑)						
๖.๒)						
๖.๓)						
๓.๓) แหล่งน้ำที่มนุษย์สร้างขึ้น						
<input type="checkbox"/> ๑. แก้มลิง						
<input type="checkbox"/> ๒. อ่างเก็บน้ำ						
<input type="checkbox"/> ๓. ฝาย						
<input type="checkbox"/> ๔. สระ						
<input type="checkbox"/> ๕. คลองชลประทาน						
<input type="checkbox"/> ๖. อื่นๆ(ไปรตระบุ)						
๖.๑)						
๖.๒)						
๖.๓)						

๗.๔ ข้อมูลด้านแหล่งน้ำกิน น้ำใช้ (หรือน้ำเพื่อการอุปโภค บริโภค)

(๑) บ้านราชสถิตย์ หมู่ที่ ๑ ตำบลราชสถิตย์ อำเภอไชโย จังหวัดอ่างทอง

มีพื้นที่ทั้งหมด ๑,๐๑๔ ไร่ ๓ งาน ๒๕ ตารางวา มีแหล่งน้ำกิน น้ำใช้ (หรือน้ำเพื่อการอุปโภค บริโภค) ดังนี้

แหล่งน้ำ	ไม่มี	มี		ทั่วถึงหรือไม่		ร้อยละของครัวเรือนที่เข้าถึง
		เพียงพอ	ไม่เพียงพอ	ทั่วถึง	ไม่ทั่วถึง	
๔.๑ บ่อบาดาลสาธารณะ						
๔.๒ บ่อน้ำตื้นสาธารณะ						
๔.๓ ประปาหมู่บ้าน (ขององค์กรปกครองส่วนท้องถิ่น)		✓		✓		๑๐๐ %
๔.๔ ระบบประปา (การประปาส่วนภูมิภาค)						
๔.๕ แหล่งน้ำธรรมชาติ						
๔.๖ อื่นๆ (โปรดระบุ)						
๔.๖.๑)						
๔.๖.๒)						
๔.๖.๓)						

(๒) บ้านราชสถิตย์ หมู่ที่ ๒ ตำบลราชสถิตย์ อำเภอไชโย จังหวัดอ่างทอง

มีพื้นที่ทั้งหมด ๓๓๘ ไร่ ๓ งาน ๘๐ ตารางวา มีแหล่งน้ำกิน น้ำใช้ (หรือน้ำเพื่อการอุปโภค บริโภค) ดังนี้

แหล่งน้ำ	ไม่มี	มี		ทั่วถึงหรือไม่		ร้อยละของครัวเรือนที่เข้าถึง
		เพียงพอ	ไม่เพียงพอ	ทั่วถึง	ไม่ทั่วถึง	
๔.๑ บ่อบาดาลสาธารณะ						
๔.๒ บ่อน้ำตื้นสาธารณะ						
๔.๓ ประปาหมู่บ้าน (ขององค์กรปกครองส่วนท้องถิ่น)		✓		✓		๑๐๐ %
๔.๔ ระบบประปา (การประปาส่วนภูมิภาค)						
๔.๕ แหล่งน้ำธรรมชาติ						
๔.๖ อื่นๆ (โปรดระบุ)						
๔.๖.๑)						
๔.๖.๒)						
๔.๖.๓)						

(ก) บ้านโรงฆ่า หมูที่ ๓ ตำบลราชสถิตย์ อำเภอไชโย จังหวัดอ่างทอง

มีพื้นที่ทั้งหมด ๗๖๑ ครัวเรือนทั้งหมด ๑๔๓ ครัวเรือน มีแหล่งน้ำน้ำกิน น้ำใช้
(หรือน้ำเพื่อการอุปโภค บริโภค) ดังนี้

แหล่งน้ำ	ไม่มี	มี		ทั่วถึงหรือไม่		
		เพียงพอ	ไม่เพียงพอ	ทั่วถึง	ไม่ทั่วถึง	ร้อยละของ ครัวเรือนที่ เข้าถึง
๔.๑ บ่อบาดาลสาธารณะ						
๔.๒ บ่อน้ำตื้นสาธารณะ						
๔.๓ ประปาหมู่บ้าน (ขององค์กรปกครองส่วนท้องถิ่น)		✓		✓		๑๐๐ %
๔.๔ ระบบประปา (การประปาส่วนภูมิภาค)						
๔.๕ แหล่งน้ำธรรมชาติ						
๔.๖ อื่นๆ (โปรดระบุ)						
๔.๖.๑)						
๔.๖.๒)						
๔.๖.๓)						

(ข) บ้านโรงฆ่า หมูที่ ๔ ตำบลราชสถิตย์ อำเภอไชโย จังหวัดอ่างทอง

มีพื้นที่ทั้งหมด ๔๕๐ ครัวเรือนทั้งหมด ๗๙ ครัวเรือน มีแหล่งน้ำน้ำกิน น้ำใช้
(หรือน้ำเพื่อการอุปโภค บริโภค) ดังนี้

แหล่งน้ำ	ไม่มี	มี		ทั่วถึงหรือไม่		
		เพียงพอ	ไม่เพียงพอ	ทั่วถึง	ไม่ทั่วถึง	ร้อยละของ ครัวเรือนที่ เข้าถึง
๔.๑ บ่อบาดาลสาธารณะ						
๔.๒ บ่อน้ำตื้นสาธารณะ						
๔.๓ ประปาหมู่บ้าน (ขององค์กรปกครองส่วนท้องถิ่น)		✓		✓		๑๐๐ %
๔.๔ ระบบประปา (การประปาส่วนภูมิภาค)						
๔.๕ แหล่งน้ำธรรมชาติ						
๔.๖ อื่นๆ (โปรดระบุ)						
๔.๖.๑)						
๔.๖.๒)						
๔.๖.๓)						

(๕) บ้านโรงฆ่า หมูที่ ๕ ตำบลราชสถิตย์ อำเภอไชโย จังหวัดอ่างทอง

มีพื้นที่ทั้งหมด ๕๖๔ ไร่ คราวเรือนทั้งหมด ๑๒๔ ครัวเรือน มีแหล่งน้ำน้ำกิน น้ำใช้ (หรือน้ำเพื่อการอุปโภค บริโภค) ดังนี้

แหล่งน้ำ	ไม่มี	มี		ทั่วถึงหรือไม่		
		เพียงพอ	ไม่เพียงพอ	ทั่วถึง	ไม่ทั่วถึง	ร้อยละของ ครัวเรือนที่ เข้าถึง
๔.๑ บ่อบาดาลสาธารณะ						
๔.๒ บ่อน้ำตื้นสาธารณะ						
๔.๓ ประปาหมู่บ้าน (ขององค์กรปกครองส่วนท้องถิ่น)		✓		✓		๑๐๐ %
๔.๔ ระบบประปา (การประปาส่วนภูมิภาค)						
๔.๕ แหล่งน้ำธรรมชาติ						
๔.๖ อื่นๆ (โปรดระบุ)						
๔.๖.๑)						
๔.๖.๒)						
๔.๖.๓)						

(๖) บ้านหนองชุม หมูที่ ๖ ตำบลราชสถิตย์ อำเภอไชโย จังหวัดอ่างทอง

มีพื้นที่ทั้งหมด ๓๙๘ ไร่ คราวเรือนทั้งหมด ๕๖ ครัวเรือน มีแหล่งน้ำน้ำกิน น้ำใช้ (หรือน้ำเพื่อการอุปโภค บริโภค) ดังนี้

แหล่งน้ำ	ไม่มี	มี		ทั่วถึงหรือไม่		
		เพียงพอ	ไม่เพียงพอ	ทั่วถึง	ไม่ทั่วถึง	ร้อยละของ ครัวเรือนที่ เข้าถึง
๔.๑ บ่อบาดาลสาธารณะ						
๔.๒ บ่อน้ำตื้นสาธารณะ						
๔.๓ ประปาหมู่บ้าน (ขององค์กรปกครองส่วนท้องถิ่น)		✓		✓		๑๐๐ %
๔.๔ ระบบประปา (การประปาส่วนภูมิภาค)						
๔.๕ แหล่งน้ำธรรมชาติ						
๔.๖ อื่นๆ (โปรดระบุ)						
๔.๖.๑)						
๔.๖.๒)						
๔.๖.๓)						

(๗) บ้านหนองหาด หมู่ที่ ๗ ตำบลราชสถิตย์ อำเภอลำดวน จังหวัดอ่างทอง

มีพื้นที่ทั้งหมด ๘๓๐ ไร่ ครัวเรือนทั้งหมด ๔๒ ครัวเรือน มีแหล่งน้ำน้ำกิน น้ำใช้ (หรือน้ำเพื่อการอุปโภค บริโภค) ดังนี้

แหล่งน้ำ	ไม่มี	มี		ทั่วถึงหรือไม่		
		เพียงพอ	ไม่เพียงพอ	ทั่วถึง	ไม่ทั่วถึง	ร้อยละของครัวเรือนที่เข้าถึง
๔.๑ บ่อน้ำบาดาลสาธารณะ						
๔.๒ บ่อน้ำตื้นสาธารณะ						
๔.๓ ประปาหมู่บ้าน (ขององค์กรปกครองส่วนท้องถิ่น)		✓		✓		๑๐๐ %
๔.๔ ระบบประปา (การประปาส่วนภูมิภาค)						
๔.๕ แหล่งน้ำธรรมชาติ						
๔.๖ อื่นๆ (โปรดระบุ)						
๔.๖.๑)						
๔.๖.๒)						
๔.๖.๓)						

๘. ศาสนา ประเพณี วัฒนธรรม

๘.๑ การนับถือศาสนา

ประชาชนในเขตตำบลราชสถิตย์ทุกคนนับถือศาสนาพุทธ มีวัดในพื้นที่ ๔ แห่ง ดังนี้

๑. วัดดอนกระต่ายทอง หมู่ที่ ๑ ตำบลราชสถิตย์ อำเภอลำดวน จังหวัดอ่างทอง
๒. วัดวงษ์ภานุราม หมู่ที่ ๔ ตำบลราชสถิตย์ อำเภอลำดวน จังหวัดอ่างทอง
๓. วัดปราสาท หมู่ที่ ๕ ตำบลราชสถิตย์ อำเภอลำดวน จังหวัดอ่างทอง
๔. วัดเฉลิมกาญจนภิเษก(วัดโพธิ์หอม) หมู่ที่ ๖ ตำบลราชสถิตย์ อำเภอลำดวน จังหวัดอ่างทอง

๘.๒ ประเพณีและงานประจำปี

ประเพณีและศาสนกิจที่สำคัญ ได้แก่

๑. ประเพณีวันเข้าพรรษา
๒. ประเพณีวันสงกรานต์
๓. ประเพณีรดน้ำดำหัวผู้สูงอายุ
๔. งานประจำปีวัดเฉลิมกาญจนภิเษก (วัดโพธิ์หอม)

๘.๓ ภูมิปัญญาท้องถิ่น ภาษาถิ่น

ภูมิปัญญาท้องถิ่น ประชาชนในเขตพื้นที่องค์การบริหารส่วนตำบลราชสถิตย์ได้อนุรักษ์ภูมิปัญญาท้องถิ่น ได้แก่ “ขนมจีนโบราณ” , “แป้งจี” , “ข้าวเม่า” , “ขนมฝักบัว” , “ขนมกล้วยนاب” , “ขนมข้าวเกรียบอ่อน”

ภาษาถิ่น พุดภาษากลาง

๘.๔ สินค้าพื้นเมืองและของที่ระลึก

ประชาชนในเขตพื้นที่องค์การบริหารส่วนตำบลราชสถิตย์ได้ผลิตของใช้พื้นเมืองเพื่อใช้ในครัวเรือนและเหลือเอาไว้จำหน่ายบ้าง ได้แก่ ตะกร้าหวาย ตะกร้าเชือกไนรอน ตะกร้าเส้นพลาสติก พัดเส้นพลาสติก ผลิตภัณฑ์ผักตบชวา ปลาร้าสับ น้ำพริกเผา ขนมข้าวเกรียบอ่อน กระจยาสารท ขนมเป็ยะเล็ก ผักปลอดสารพิษ เป็นต้น

๙. ทรัพยากรธรรมชาติ

๙.๑ น้ำ

๙.๑.๑ แหล่งน้ำธรรมชาติ

๑. แม่น้ำ	จำนวน	๑	แห่ง
๒. คลอง	จำนวน	๓	แห่ง
๓. หนองน้ำ	จำนวน	๑๐	แห่ง

๙.๑.๒ แหล่งน้ำที่สร้างขึ้น

- ระบบประปาหมู่บ้าน	จำนวน	๗	แห่ง
---------------------	-------	---	------

มีแหล่งน้ำที่ใช้สำหรับ อุปโภค-บริโภค จำนวน ๗ แห่ง องค์การบริหารส่วนตำบลราชสถิตย์ดำเนินการปรับปรุงก่อสร้างขึ้นใหม่เพื่อเพียงพอกับการอุปโภคและบริโภคของประชาชน

๙.๒ ป่าไม้ (ในเขตพื้นที่องค์การบริหารส่วนตำบลราชสถิตย์ไม่มีป่าไม้)

๙.๓ ภูเขา (ในเขตพื้นที่องค์การบริหารส่วนตำบลราชสถิตย์ไม่มีภูเขา)

๙.๔ คุณภาพของทรัพยากรธรรมชาติ

ในพื้นที่องค์การบริหารส่วนตำบลราชสถิตย์ส่วนมากเป็นพื้นที่สำหรับเพาะปลูก ที่อยู่อาศัย ร้านค้า สถานประกอบการ ตามลำดับ และมีพื้นที่เพียงเล็กน้อยที่เป็นพื้นที่สาธารณะ ทรัพยากรธรรมชาติในพื้นที่ ก็ได้แก่ ดิน น้ำ ต้นไม้ อากาศที่ไม่มีมลพิษ และน้ำฝนน้ำในการเกษตรก็ต้องรอดูฝน มีแหล่งน้ำใช้ในการเกษตรไม่เพียงพอ ปัญหาคือยังไม่สามารถหาแหล่งน้ำสำหรับการเกษตรได้เพิ่มขึ้น เพราะพื้นที่ส่วนมากเป็นของประชาชน เอกชน ปัญหาด้านขยะ เมื่อชุมชนแออัดขยะก็มากขึ้น การแก้ไขปัญหา องค์การบริหารส่วนตำบลราชสถิตย์ได้จัดทำโครงการเพื่อแก้ปัญหาให้กับประชาชนและเป็นไปตามความต้องการของประชาชน เช่น โครงการจัดหาดังขยะรองรับขยะให้ครอบคลุมทั้งพื้นที่ โครงการปลูกต้นไม้ในวันสำคัญต่าง ๆ ในพื้นที่ของตนเองและที่สาธารณะรวมทั้งปรับปรุงสภาพภูมิทัศน์ของเมืองให้ร่มรื่นสวยงาม ให้เป็นเมืองน่าอยู่ เป็นที่พักผ่อนหย่อนใจของประชาชน ฯลฯ

ส่วนที่ ๒

สรุปผลการพัฒนาท้องถิ่นตามแผนพัฒนาท้องถิ่น (พ.ศ.2557- 2560)

๑. สรุปผลการดำเนินงานตามงบประมาณที่ได้รับ และการเบิกจ่ายงบประมาณ ในปีงบประมาณ พ.ศ. ๒๕๕๗ - ๒๕๖๐

๑.๑ สรุปสถานการณ์พัฒนา การตั้งงบประมาณ การเบิกจ่ายงบประมาณ

ปีงบประมาณ 2557

ตั้งงบประมาณรายรับไว้	17,000,000.00	บาท
ประมาณการรายจ่ายไว้	17,000,000.00	บาท
รายรับจริง	16,679,883.90	บาท
รายจ่ายจริง	16,633,202.08	บาท

ปีงบประมาณ 2558

ตั้งงบประมาณรายรับไว้	18,500,000.00	บาท
ประมาณการรายจ่ายไว้	18,500,000.00	บาท
รายรับจริง	16,613,572.45	บาท
รายจ่ายจริง	16,367,518.19	บาท

ปีงบประมาณ 2559

ตั้งงบประมาณรายรับไว้	18,500,000.00	บาท
ประมาณการรายจ่ายไว้	18,500,000.00	บาท
รายรับจริง	16,656,300.03	บาท
รายจ่ายจริง	16,489,985.45	บาท

ปีงบประมาณ 2560

ตั้งงบประมาณรายรับไว้	22,300,000	บาท
ประมาณการรายจ่ายไว้	22,300,000	บาท

๑.๒ การประเมินผลกรรนำแผนพัฒนาท้องถิ่นไปปฏิบัติในเชิงปริมาณและเชิงคุณภาพ

ตามที่องค์การบริหารส่วนตำบลราชสถิตย์ได้ดำเนินการจัดทำแผนพัฒนาขึ้นมาเพื่อใช้เป็นเครื่องมือในการพัฒนาองค์การบริหารส่วนตำบลราชสถิตย์ให้บรรลุเป้าหมายที่วางไว้ เกิดประสิทธิภาพ ประสิทธิผลสูงสุดในการแก้ไขปัญหาให้กับประชาชน ในการจัดทำแผนพัฒนานั้นจะต้องมีการติดตามและประเมินแผนพัฒนา ตามระเบียบกระทรวงมหาดไทย ว่าด้วยการจัดทำแผนขององค์กรปกครองส่วนท้องถิ่น พ.ศ. ๒๕๔๘ หมวด ๖ ข้อ ๒๙ และระเบียบกระทรวงมหาดไทย ว่าด้วยการจัดทำแผนขององค์กรปกครอง

ส่วนท้องถิ่น (ฉบับที่ ๒) พ.ศ. ๒๕๕๙ ข้อ ๑๓ โดยคณะกรรมการติดตามและประเมินแผนพัฒนาเป็น ผู้ดำเนินการติดตามและประเมินผลแผนพัฒนา ซึ่งคณะกรรมการจะต้องดำเนินการกำหนดแนวทาง วิธีการใน การติดตามและประเมินผลแผนพัฒนา ดำเนินการติดตามและประเมินผลแผนพัฒนา รายงานผลและเสนอ ความเห็นซึ่งได้จากการติดตามและประเมินผลแผนพัฒนาต่อผู้บริหารท้องถิ่น เพื่อให้ผู้บริหารท้องถิ่นเสนอต่อ สภาท้องถิ่น และคณะกรรมการพัฒนาท้องถิ่น พร้อมทั้งประกาศผลการติดตามและประเมินผลแผนพัฒนาให้ ประชาชนในท้องถิ่นทราบในที่เปิดเผยภายในสิบห้าวันนับแต่วันรายงานผลและเสนอความเห็นดังกล่าวและต้อง ปิดประกาศไว้เป็นระยะเวลาไม่น้อยกว่าสามสิบวันโดยอย่างน้อยปีละสองครั้งภายในเดือนเมษายนและภายใน เดือนตุลาคมของทุกปี

ซึ่งแผนพัฒนาขององค์การบริหารส่วนตำบลราชสถิตย์สามารถนำไปปฏิบัติในเชิงปริมาณและ เชิงคุณภาพได้ดังนี้

(๑) เชิงปริมาณ

➤ **ปีงบประมาณ พ.ศ. ๒๕๕๗**

แผนพัฒนาสามปี (พ.ศ. ๒๕๕๗ - ๒๕๕๙)

องค์การบริหารส่วนตำบลราชสถิตย์สามารถดำเนินงานได้ตาม วัตถุประสงค์ร้อยละ ๗๐.๒๑ อยู่ในระดับ ดี ของแผนและสามารถ ดำเนินการได้ในอัตราที่เพิ่มขึ้นเมื่อเปรียบเทียบกับปีงบประมาณที่ผ่านมา

โครงการที่บรรจุในแผน	จำนวน	๙๔	โครงการ
สามารถดำเนินการได้	จำนวน	๖๖	โครงการ

คิดเป็นร้อยละ ๗๐.๒๑

➤ **ปีงบประมาณ พ.ศ. ๒๕๕๘**

แผนพัฒนาสามปี (พ.ศ. ๒๕๕๘ - ๒๕๖๐)

องค์การบริหารส่วนตำบลราชสถิตย์สามารถดำเนินงานได้ตาม วัตถุประสงค์ร้อยละ ๓๖.๐๐ อยู่ในระดับ พอใช้ ของแผนและสามารถ ดำเนินการได้ในอัตราที่เพิ่มขึ้นเมื่อเปรียบเทียบกับปีงบประมาณที่ผ่านมา

โครงการที่บรรจุในแผน	จำนวน	๑๒๕	โครงการ
สามารถดำเนินการได้	จำนวน	๔๕	โครงการ

คิดเป็นร้อยละ ๓๖.๐๐

➤ **ปีงบประมาณ พ.ศ. ๒๕๕๙**

แผนพัฒนาสามปี (พ.ศ. ๒๕๕๙ - ๒๕๖๓)

องค์การบริหารส่วนตำบลราชสถิตย์สามารถดำเนินงานได้ตาม วัตถุประสงค์ร้อยละ ๓๗.๕๘ อยู่ในระดับ พอใช้ ของแผนและสามารถ ดำเนินการได้ในอัตราที่เพิ่มขึ้นเมื่อเปรียบเทียบกับปีงบประมาณที่ผ่านมา

โครงการที่บรรจุในแผน	จำนวน	๑๕๗	โครงการ
----------------------	-------	-----	---------

สามารถดำเนินการได้ จำนวน ๕๗ โครงการ
คิดเป็นร้อยละ ๓๗.๕๘

➤ **ปีงบประมาณ พ.ศ. ๒๕๖๐**

แผนพัฒนาสามปี (พ.ศ. ๒๕๖๐ - ๒๕๖๒)

องค์การบริหารส่วนตำบลราชสถิตย์สามารถดำเนินงานได้ตาม
วัตถุประสงค์ร้อยละ.....ขึ้นไปของแผนและสามารถดำเนินการได้ในอัตรา
ที่เพิ่มขึ้นเมื่อเปรียบเทียบกับปีงบประมาณที่ผ่านมา

โครงการที่บรรจุในแผน จำนวน ๑๖๔ โครงการ
สามารถดำเนินการได้ จำนวน.....โครงการ
คิดเป็นร้อยละ.....

(๒) เชิงคุณภาพ

องค์การบริหารส่วนตำบลราชสถิตย์ได้ดำเนินการเพื่อให้เกิด
ประสิทธิภาพประสิทธิผลสูงสุดต่อประชาชนโดยได้มีการประเมินความพึง
พอใจ ซึ่งการประเมินความพึงพอใจทำให้ทราบถึงผลเชิงคุณภาพในการ
ดำเนินงานขององค์การบริหารส่วนตำบลราชสถิตย์ในภาพรวม ซึ่งได้
ดำเนินการประเมินความพึงพอใจสรุปได้ดังนี้

➤ **ปีงบประมาณ พ.ศ. ๒๕๕๗**

ประชาชนมีความพึงพอใจอยู่ใน ระดับดี คิดเป็นร้อยละ ๗๐.๒๑
ระดับดี

ผลการประเมินโครงการในแต่ละยุทธศาสตร์ดังนี้

๑. ยุทธศาสตร์การพัฒนาระบบโครงสร้างพื้นฐาน
โครงการที่ได้กำหนดไว้สามารถบรรลุเป้าหมายอยู่ในระดับดีเยี่ยม
คือร้อยละ ๑๐๐
๒. ยุทธศาสตร์การพัฒนาด้านสังคมและคุณภาพชีวิต
โครงการที่ได้กำหนดไว้สามารถบรรลุเป้าหมายอยู่ในระดับปานกลาง
คือร้อยละ ๔๔.๔๔
๓. ยุทธศาสตร์การพัฒนาด้านการวางแผน การส่งเสริมการลงทุน และการท่องเที่ยว
โครงการที่ได้กำหนดไว้สามารถบรรลุเป้าหมายอยู่ในระดับปานกลาง
คือร้อยละ ๕๐
๔. ยุทธศาสตร์การพัฒนาด้านทรัพยากรธรรมชาติและสิ่งแวดล้อม
โครงการที่ได้กำหนดไว้สามารถบรรลุเป้าหมายอยู่ในระดับควรปรับปรุง
คือร้อยละ ๐
๕. ยุทธศาสตร์การพัฒนาด้านการบริหารจัดการ
โครงการที่ได้กำหนดไว้สามารถบรรลุเป้าหมายอยู่ในระดับดีเยี่ยม
คือร้อยละ ๑๐๐

➤ **ปีงบประมาณ พ.ศ. ๒๕๕๘**

ประชาชนมีความพึงพอใจอยู่ใน ระดับพอใช้ คิดเป็นร้อยละ ๓๖.๐๐
ระดับพอใช้

ผลการประเมินโครงการในแต่ละยุทธศาสตร์ดังนี้

๑. ยุทธศาสตร์การพัฒนาสังคมและคุณภาพชีวิต
โครงการที่ได้กำหนดไว้สามารถบรรลุเป้าหมายอยู่ในระดับปานกลาง
คือร้อยละ ๔๑.๑๘
๒. ยุทธศาสตร์พัฒนาด้านเศรษฐกิจ
โครงการที่ได้กำหนดไว้สามารถบรรลุเป้าหมายอยู่ในระดับปรับปรุง
คือร้อยละ ๒.๕๖
๓. ยุทธศาสตร์พัฒนาด้านผังเมืองทรัพยากรธรรมชาติและสิ่งแวดล้อม
โครงการที่ได้กำหนดไว้สามารถบรรลุเป้าหมายอยู่ในระดับปรับปรุง
คือร้อยละ ๗.๑๔
๔. ยุทธศาสตร์พัฒนาด้านการบริหารจัดการที่ดี
โครงการที่ได้กำหนดไว้สามารถบรรลุเป้าหมายอยู่ในระดับดีเยี่ยม
คือร้อยละ ๘๓.๓๓
๕. ยุทธศาสตร์พัฒนาด้านนโยบายรัฐบาลและยุทธศาสตร์การพัฒนาจังหวัด
โครงการที่ได้กำหนดไว้สามารถบรรลุเป้าหมายอยู่ในระดับปานกลาง
คือร้อยละ ๕๐.๐๐

➤ **ปีงบประมาณ พ.ศ. ๒๕๕๙**

ประชาชนมีความพึงพอใจอยู่ใน ระดับพอใช้ คิดเป็นร้อยละ ๓๗.๕๘

ผลการประเมินโครงการในแต่ละยุทธศาสตร์ดังนี้

๑. ยุทธศาสตร์การพัฒนาสังคมและคุณภาพชีวิต
โครงการที่ได้กำหนดไว้สามารถบรรลุเป้าหมายอยู่ในระดับปานกลาง
คือร้อยละ ๔๑.๖๖
๒. ยุทธศาสตร์พัฒนาโครงสร้างพื้นฐาน
โครงการที่ได้กำหนดไว้สามารถบรรลุเป้าหมายอยู่ในระดับพอใช้
คือร้อยละ ๓๒.๖๑
๓. ยุทธศาสตร์พัฒนาเศรษฐกิจ
โครงการที่ได้กำหนดไว้สามารถบรรลุเป้าหมายอยู่ในระดับปรับปรุง
คือร้อยละ ๐.๐๐

๔. ยุทธศาสตร์การพัฒนาตำบลน่าอยู่ ควบคุมการท่องเที่ยว
โครงการที่ได้กำหนดไว้สามารถบรรลุเป้าหมายอยู่ในระดับปานกลาง
คือร้อยละ ๔๔.๑๖

➤ **ปีงบประมาณ พ.ศ. ๒๕๖๐** คาดว่าจะสามารถทำให้ประชาชนเกิดความ
พึงพอใจมาก ร้อยละ ๗๐ ขึ้นไป

๒. ผลที่ได้รับจากการดำเนินงานในปีงบประมาณ พ.ศ. ๒๕๕๗ - ๒๕๖๐

๒.๑ ผลที่ได้รับหรือผลที่สำคัญ

ตามที่องค์การบริหารส่วนตำบลราชสถิตย์ได้ดำเนินงานต่างๆ ตั้งแต่มีงบประมาณ พ.ศ.
๒๕๕๗ - ๒๕๖๐ เพื่อแก้ไขปัญหาให้กับประชาชน และพัฒนาองค์กรให้เกิดความมั่นคงในการพัฒนาเพื่อให้
ความเป็นอยู่ของประชาชนดีขึ้น ซึ่งผลจากการดำเนินงานขององค์การบริหารส่วนตำบลราชสถิตย์นั้น ผลที่
ได้รับมีดังนี้

๑. ประชาชนมีน้ำประปาใช้ทุกครัวเรือน
๒. ประชาชนมีไฟฟ้าใช้ทุกครัวเรือน
๓. ประชาชนมีถนนใช้ในการสัญจรไปมาได้สะดวก
๔. ไม่มีการเกิดอาชญากรรมในพื้นที่
๖. เด็ก ๆ ได้รับการศึกษาทุกคน
๗. ผู้สูงอายุ ผู้พิการ ผู้ป่วยเอดส์ ได้รับเงินช่วยเหลือเบี้ยยังชีพทุกคน
๑๐. ประชาชนได้รับความช่วยเหลือในเรื่องที่อยู่อาศัยที่มั่นคงแข็งแรง
๑๑. ประชาชนได้รับความช่วยเหลือจากสาธารณสุข
๑๓. ไม่มีการเกิดอาชญากรรมการในพื้นที่
๑๔. ปัญหาไข้เลือดออกลดลง
๑๖. ชยะในชุมชนมีวิธีการจัดการที่ถูกต้อง
๑๗. ประชาชนได้รับความรู้เกี่ยวกับการสาธารณสุข
๑๘. ประชาชนได้รับความรู้เกี่ยวกับการป้องกันภัย
๑๙. ประชาชนได้มีส่วนร่วมในการดำเนินงานต่างๆ ขององค์การบริหารส่วนตำบล

ราชสถิตย์

๒๐. ประชาชนได้รับบริการจากงานบริการต่าง ๆ ขององค์การบริหารส่วนตำบล

ราชสถิตย์ด้วยความสะดวก

๒๑. จัดตั้งโรงเรียนผู้สูงอายุตำบลราชสถิตย์ เพื่อส่งเสริมการเรียนรู้ตลอดชีวิตให้แก่

ผู้สูงอายุ

สำหรับในปีงบประมาณ พ.ศ. ๒๕๖๐ ผลที่คาดว่าจะได้รับเพิ่มขึ้น มีดังนี้

๑. ประชาชนมีถนนที่มีคุณภาพดีขึ้นสำหรับการสัญจรไปมา
๒. ประชาชนได้รับการฝึกอบรมอาชีพเพื่อนำไปประกอบอาชีพเพิ่มรายได้ให้กับครัวเรือน
๓. ประชาชนมีสถานที่พักผ่อนหย่อนใจ และแหล่งท่องเที่ยวเพิ่มขึ้น
๔. การกำจัดขยะมีประสิทธิภาพมากขึ้น
๕. โรงเรียนผู้สูงอายุตำบลราชสถิตย์ ได้รับความสนใจจากกลุ่มผู้สูงอายุเพิ่มมากขึ้น

๒.๒ ผลกระทบ

ในการดำเนินงานขององค์การบริหารส่วนตำบลราชสถิตย์ปีงบประมาณ พ.ศ. ๒๕๕๗ – ๒๕๖๐ สามารถดำเนินการได้ตามที่ประชาชนต้องการ ซึ่งการดำเนินงานนั้นก็สามารถส่งผลกระทบต่อชุมชนในเขตองค์การบริหารส่วนตำบลราชสถิตย์ ดังนี้

๑. การก่อสร้างถนนเพิ่มขึ้นในเขตองค์การบริหารส่วนตำบลราชสถิตย์ ทำให้การระบายน้ำได้ช้าเกิดน้ำท่วมขังในบางจุด ทำให้องค์การบริหารส่วนตำบลราชสถิตย์ต้องเร่งก่อสร้างรางระบายน้ำเพิ่มขึ้นเพื่อแก้ไขปัญหาดังกล่าว

๒. การพัฒนาเจริญขึ้นทำให้การขยายตัวทางเศรษฐกิจเพิ่มขึ้นไปด้วย ส่งผลให้เกิดเป็นชุมชนแออัด ก่อให้เกิดโรคระบาด เช่น ไข้เลือดออก โรคมือ เท้า ปาก เป็นต้น

๓. เมื่อประชาชนเพิ่มมากขึ้น แต่หน่วยบริการด้านสาธารณสุขมีไม่เพียงพอต่อความต้องการ ทำให้ไม่ได้รับความสะดวกในการใช้บริการ

๔. การก่อสร้างทางระบายน้ำในชุมชนสามารถระบายน้ำได้ แต่ผลกระทบคือปลายทางที่เป็นพื้นที่การเกษตรได้รับความเสียหาย เพาะปลูกไม่ได้ เป็นแหล่งสะสมเชื้อโรคต่างๆ

๓. สรุปปัญหาอุปสรรคการดำเนินงานที่ผ่านมาและแนวทางการแก้ไข

ปีงบประมาณ พ.ศ. ๒๕๕๗ – ๒๕๖๐

➤ ปีงบประมาณ พ.ศ. ๒๕๕๗

ปัญหา

- ๑) เจ้าหน้าที่ยังขาดความรู้ความเข้าใจในเรื่องของระเบียบ กฎหมาย เท่าที่ควร
- ๒) เครื่องมือ เครื่องใช้ เทคโนโลยีในการทำงานมีไม่เพียงพอและไม่ทันสมัย
- ๓) ชุมชนในเขตองค์การบริหารส่วนตำบลราชสถิตย์มีปัญหาที่จะต้องแก้ไขอยู่เป็นจำนวนมาก
- ๔) ประชาชนมีความต้องการพัฒนาด้านโครงสร้างพื้นฐานเป็นจำนวนมาก
- ๕) ประชาชนยังไม่เข้าใจขอบเขตอำนาจหน้าที่ของเทศบาลที่จะสามารถดำเนินการได้

อุปสรรค

๑) การขาดความรู้เรื่องของระเบียบ กฎหมาย อีกทั้ง เครื่องมือ เครื่องใช้ เทคโนโลยีในการทำงานมีไม่เพียงพอและไม่ทันสมัย ทำให้เกิดอุปสรรคในการดำเนินงานเป็นอย่างมาก

๒) องค์การบริหารส่วนตำบลราชสถิตย์มีงบประมาณไม่เพียงพอต่อการดำเนินงานแก้ไข

ปัญหาของประชาชน

๓) องค์การบริหารส่วนตำบลราชสถิตย์สามารถดำเนินการได้เฉพาะตามอำนาจหน้าที่

➤ แนวทางการแก้ไข

(๑) การดำเนินงานขององค์การบริหารส่วนตำบลราชสถิตย์

- ๑) การจัดทำแผนพัฒนาสามปีควรพิจารณาใช้แผนยุทธศาสตร์การพัฒนามาเป็นกรอบในการจัดทำแผนพัฒนาสามปีและให้มีความสอดคล้องกัน
- ๒) การดำเนินงานของเทศบาลควรจะเป็นไปตามแผนพัฒนาสามปี กล่าวคือควรพิจารณาโครงการ/กิจกรรม ที่บรรจุในแผนพัฒนาสามปีมาพิจารณาดำเนินการ
- ๓) ไม่ควรบรรจุโครงการ/กิจกรรม ที่ไม่อยู่ในอำนาจหน้าที่ ในแผนพัฒนาสามปี
- ๔) ควรพิจารณาโครงการ/กิจกรรม ที่สามารถดำเนินการได้ในปีงบประมาณนั้น
- ๕) ควรพิจารณาดำเนินงานโครงการ/กิจกรรมที่ประชาชนได้รับความเดือดร้อนมากที่สุด เช่น การแก้ไขปัญหาเรื่องน้ำประปา

(๒) การบริการประชาชน

- ๑) ควรจัดให้มีสถานที่ในการให้บริการประชาชนอย่างพอเพียง เช่น มีจุดบริการและเก้าอี้เพียงพอ สะดวก สะอาด และมีเจ้าหน้าที่คอยให้คำแนะนำที่ดี
- ๒) ควรพิจารณาจัดบริการประชาชนในเชิงรุกมากขึ้น เพื่อให้ประชาชนได้รับความสะดวก รวดเร็วและถูกต้อง ในการบริการของเทศบาล
- ๓) เจ้าหน้าที่องค์การบริหารส่วนตำบลราชสถิตย์ควรยิ้มแย้ม แจ่มใส และพูดจาสุภาพต่อประชาชน
- ๔) ควรสร้างความสัมพันธ์ระหว่างองค์การบริหารส่วนตำบลราชสถิตย์กับประชาชน เพื่อให้เกิดความเข้าใจ
- ๕) ควรสร้างภาพลักษณ์ที่ดีให้เกิดขึ้นกับองค์การบริหารส่วนตำบลราชสถิตย์

➤ ปีงบประมาณ พ.ศ. ๒๕๕๘

ปัญหา

- ๑) การจัดทำแผนพัฒนาสามปีขององค์การบริหารส่วนตำบลราชสถิตย์ยังมีบางโครงการ/กิจกรรมที่ไม่สอดคล้องกับแผนยุทธศาสตร์การพัฒนา คือ ไม่มีในแผนยุทธศาสตร์การพัฒนา
- ๒) องค์การบริหารส่วนตำบลราชสถิตย์ไม่สามารถบรรจุโครงการ/กิจกรรมในข้อบัญญัติงบประมาณรายจ่ายได้ครบทุกโครงการ/กิจกรรมและครอบคลุมทุกยุทธศาสตร์การพัฒนา
- ๓) องค์การบริหารส่วนตำบลราชสถิตย์ไม่สามารถดำเนินการได้ครบทุกโครงการ/กิจกรรมที่ตั้งไว้ในข้อบัญญัติงบประมาณรายจ่าย

อุปสรรค

- ๑) องค์การบริหารส่วนตำบลราชสถิตย์มีงบประมาณไม่เพียงพอต่อการดำเนินงานแก้ไข ปัญหาและความต้องการของประชาชนในชุมชนได้ทั้งหมด
- ๒) องค์การบริหารส่วนตำบลราชสถิตย์ตั้งงบประมาณในการดำเนินการตามภารกิจแต่ละด้านบางรายการยังไม่เพียงพอและบางรายการมากเกินไป ทำให้ต้องโอนเพิ่ม โอนลด และตั้งจ่ายรายการใหม่

➤ แนวทางการแก้ไข

(๑) การดำเนินงานขององค์การบริหารส่วนตำบลราชสถิตย์

- ๑) การจัดทำแผนพัฒนาสามปีควรพิจารณาใช้แผนยุทธศาสตร์การพัฒนามาเป็นกรอบในการจัดทำแผนพัฒนาสามปีและให้มีความสอดคล้องกัน
- ๒) การจัดทำแผนพัฒนาสามปีควรพิจารณางบประมาณและคำนึงถึงสถานะการคลังในการพิจารณาโครงการ/กิจกรรม ที่จะบรรจุในแผนพัฒนาสามปี
- ๓) ควรเร่งรัดให้มีการดำเนินโครงการ/กิจกรรม ที่ตั้งในเทศบัญญัติงบประมาณรายจ่ายให้สามารถดำเนินการได้ในปีงบประมาณนั้น
- ๔) องค์การบริหารส่วนตำบลราชสถิตย์ควรพิจารณาตั้งงบประมาณให้เพียงพอและเหมาะสมกับกับภารกิจแต่ละด้านที่จะต้องดำเนินการ ซึ่งจะช่วยลดปัญหาในการโอนเพิ่ม โอนลด โอนตั้งจ่ายรายการใหม่
- ๕) ควรพิจารณาดำเนินงานโครงการ/กิจกรรมที่ประชาชนได้รับความเดือดร้อนมากที่สุด เช่น การแก้ไขปัญหาเรื่องน้ำประปา การขาดแคลนน้ำในการอุปโภค-บริโภค และปัญหาวาตภัยที่เกิดขึ้นเป็นประจำทุกปี

(๒) การบริการประชาชน

- ๑) ควรจัดให้มีสถานที่ในการให้บริการประชาชนอย่างพอเพียง เช่น มีจุดบริการ และเก้าอี้เพียงพอ สะดวก สะอาด และมีเจ้าหน้าที่คอยให้คำแนะนำที่ดี
- ๒) ควรพิจารณาจัดบริการประชาชนในเชิงรุกมากขึ้น เพื่อให้ประชาชนได้รับความสะดวก รวดเร็วและถูกต้อง ในการบริการขององค์การบริหารส่วนตำบลราชสถิตย์
- ๓) เจ้าหน้าที่องค์การบริหารส่วนตำบลราชสถิตย์ควรยิ้มแย้ม แจ่มใส และพูดจาสุภาพต่อประชาชน
- ๔) ควรสร้างความสัมพันธ์ระหว่างองค์การบริหารส่วนตำบลราชสถิตย์กับประชาชน เพื่อให้เกิดความเข้าใจ
- ๕) ควรสร้างภาพลักษณ์ที่ดีให้เกิดขึ้นกับองค์การบริหารส่วนตำบลราชสถิตย์

➤ ปีงบประมาณ พ.ศ. ๒๕๕๙

ปัญหา

- ๑) องค์การบริหารส่วนตำบลราชสถิตย์ได้รับการจัดสรรงบประมาณรายรับบางประเภทและเงินอุดหนุนทั่วไปจากรัฐบาลน้อยกว่าปีที่ผ่านมา ซึ่งไม่ได้รับตามที่ตั้งประมาณการรายรับไว้ในงบประมาณรายจ่ายประจำปี ทำให้ไม่สามารถดำเนินการโครงการได้ทั้งหมด
- ๒) เครื่องมือ เครื่องใช้ เทคโนโลยีในการทำงานยังมีไม่เพียงพอต่อการดำเนินการ
- ๓) ชุมชนในเขตองค์การบริหารส่วนตำบลราชสถิตย์มีปัญหาที่จะต้องแก้ไขอยู่เป็นจำนวนมาก
- ๔) ประชาชนมีความต้องการซึ่งความต้องการดังกล่าวมีเป็นจำนวนมาก

อุปสรรค

- ๑) อำนาจหน้าที่มีข้อจำกัดทำให้ไม่สามารถดำเนินการได้

➤ **แนวทางการแก้ไข**

(๑) การดำเนินงานขององค์การบริหารส่วนตำบลราชสถิตย์

- ๑) การจัดทำแผนพัฒนาสามปีควรพิจารณาใช้แผนยุทธศาสตร์การพัฒนามาเป็นกรอบในการจัดทำแผนพัฒนาสามปีและให้มีความสอดคล้องกัน
- ๒) การจัดทำแผนพัฒนาสามปีควรพิจารณางบประมาณและคำนึงถึงสถานะการคลังในการพิจารณาโครงการ/กิจกรรม ที่จะบรรจุในแผนพัฒนาสามปี
- ๓) ควรเร่งรัดให้มีการดำเนินโครงการ/กิจกรรม ที่ตั้งในข้อบัญญัติงบประมาณรายจ่ายให้สามารถดำเนินการได้ในปีงบประมาณนั้น
- ๔) องค์การบริหารส่วนตำบลราชสถิตย์ควรพิจารณาตั้งงบประมาณให้เพียงพอและเหมาะสมกับกับภารกิจแต่ละด้านที่จะต้องดำเนินการ ซึ่งจะช่วยลดปัญหาในการโอนเพิ่ม โอนลด โอนตั้งจ่ายรายการใหม่

(๒) การบริการประชาชน

- ๑) ควรปรับปรุงระบบท่อระบายน้ำ แก้ไขปัญหาขยะไม่ให้ส่งกลิ่นเหม็น
- ๒) ควรปรับสถานที่ในการให้บริการประชาชนอย่างพอเพียง เช่น มีจุดบริการและเก้าอี้เพียงพอ สะดวก สะอาด และมีเจ้าหน้าที่คอยให้คำแนะนำที่ดี
- ๓) องค์การบริหารส่วนตำบลราชสถิตย์ควรจัดประชาสัมพันธ์ข่าวสารต่างๆ ผ่านทางหอกระจายข่าวมากกว่านี้และประชาสัมพันธ์ข่าวบ่อยๆ
- ๔) ควรพิจารณาจัดบริการประชาชนในเชิงรุกมากขึ้น เพื่อให้ประชาชนได้รับความสะดวก รวดเร็วและถูกต้อง ในการบริการขององค์การบริหารส่วนตำบลราชสถิตย์

ส่วนที่ ๓

ยุทธศาสตร์องค์กรปกครองส่วนท้องถิ่น

๑. ความสัมพันธ์ระหว่างแผนพัฒนาระดับมหภาค

๑.๑ แผนยุทธศาสตร์ชาติ ๒๐ ปี

การจัดทำแผนพัฒนาท้องถิ่นสี่ปีของเทศบาลมีความสัมพันธ์กับแผนยุทธศาสตร์ชาติ ๒๐ ปี โดยมุ่งเน้นเพื่อขับเคลื่อนการพัฒนาประเทศไปสู่ความมั่นคง มั่งคั่ง และยั่งยืน โดยแผนยุทธศาสตร์ชาติ ๒๐ ปี ของประเทศไทยกำลังอยู่ระหว่างการการเสนอร่างกรอบยุทธศาสตร์ชาติต่อที่ประชุมคณะกรรมการจัดทำยุทธศาสตร์ชาติ ซึ่งขณะนี้อยู่ระหว่างการดำเนินการปรับปรุงร่างกรอบยุทธศาสตร์ชาติตามมติที่ประชุมคณะกรรมการจัดทำร่างยุทธศาสตร์ชาติ โดยร่างกรอบยุทธศาสตร์ชาติ ๒๐ ปี (พ.ศ. ๒๕๖๐ - ๒๕๗๙) เสร็จเรียบร้อยแล้ว

ยุทธศาสตร์ชาติ : กรอบการพัฒนาระยะยาว

เพื่อให้บรรลุวิสัยทัศน์
“ประเทศไทยมีความมั่นคง มั่งคั่ง ยั่งยืน เป็นประเทศพัฒนาแล้ว
ด้วยการพัฒนาตามปรัชญาของเศรษฐกิจพอเพียง”
นำไปสู่การพัฒนาให้คนไทยมีความสุข
และตอบสนองต่อการบรรลุ
ซึ่งผลประโยชน์แห่งชาติ ในการที่จะพัฒนาคุณภาพชีวิต
สร้างรายได้ระดับสูงเป็นประเทศพัฒนาแล้ว และสร้าง
ความสุขของคนไทย สังคมมีความมั่นคง เสมอภาคและ
เป็นธรรม ประเทศสามารถแข่งขันได้ในระบบเศรษฐกิจ



ความเชื่อมโยงของยุทธศาสตร์ชาติกับแผนในระดับต่างๆ

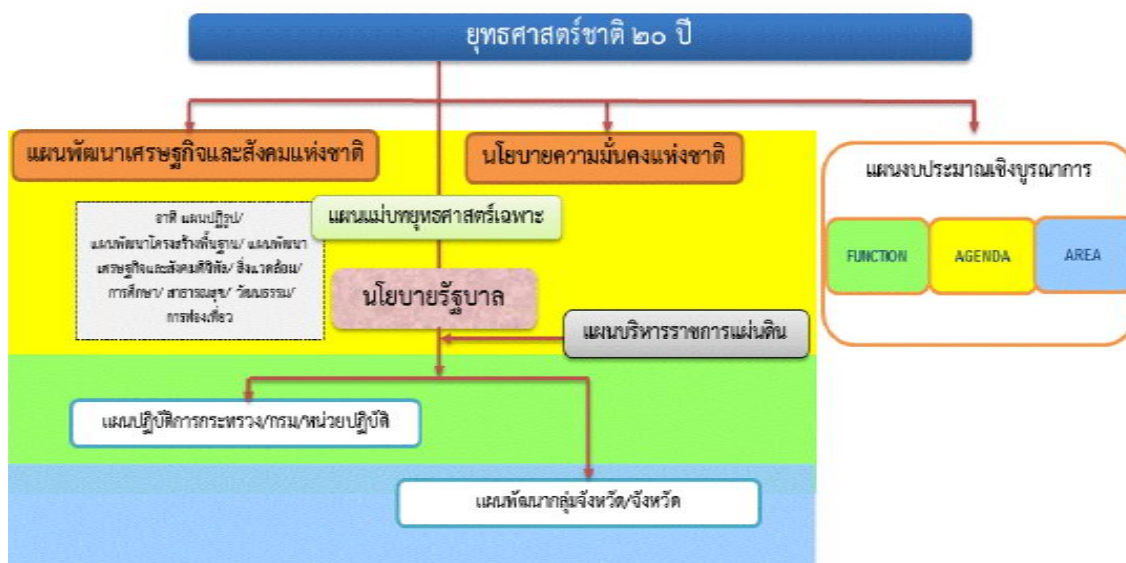

๑. ความเป็นมา

คณะรัฐมนตรีได้มีมติเมื่อวันที่ ๓๐ มิถุนายน ๒๕๕๘ เห็นชอบให้มีการจัดตั้งคณะกรรมการจัดทำยุทธศาสตร์ชาติ มีอำนาจหน้าที่ในการจัดทำร่างยุทธศาสตร์ชาติระยะ ๒๐ ปี เพื่อใช้ในการขับเคลื่อนการพัฒนาประเทศสู่ความมั่นคง มั่งคั่ง และยั่งยืน และให้เสนอร่างยุทธศาสตร์ชาติระยะ ๒๐ ปี ให้คณะรัฐมนตรีพิจารณาให้ความเห็นชอบเพื่อใช้เป็นกรอบในการดำเนินงานในระยะที่ ๒ ของรัฐบาล (ปี ๒๕๕๘ - ๒๕๕๙) และกรอบการปฏิรูปในระยะที่ ๓ (ปี ๒๕๖๐ เป็นต้นไป) คณะกรรมการจัดทำยุทธศาสตร์ชาติได้แต่งตั้งคณะอนุกรรมการ ๒ คณะ ได้แก่ (๑) คณะอนุกรรมการจัดทำยุทธศาสตร์และกรอบการปฏิรูป เพื่อจัดทำร่างกรอบยุทธศาสตร์ชาติระยะ ๒๐ ปี และ (๒) คณะอนุกรรมการจัดทำแผนปฏิบัติการตามแนวทางการปฏิรูปประเทศเพื่อจัดทำร่างแผนปฏิบัติการตามแนวทางการปฏิรูปประเทศ (Roadmap) ภายใต้ยุทธศาสตร์ชาติระยะ ๒๐ ปี

คณะอนุกรรมการจัดทำยุทธศาสตร์และกรอบการปฏิรูปได้ดำเนินการยกร่างกรอบยุทธศาสตร์ชาติระยะ ๒๐ ปี ตามแนวทางที่คณะรัฐมนตรีกำหนด โดยได้มีการนำความคิดเห็นและข้อเสนอแนะจากกรรมการจัดทำยุทธศาสตร์ชาติที่มาจากหลายภาคส่วน ได้แก่ ภาคราชการ ภาคเอกชน ภาคการเมือง และ นักวิชาการ รวมถึงได้พิจารณานำข้อคิดเห็นจากสภาปฏิรูปแห่งชาติ และความคิดเห็นจากภาคประชาชนมาเป็นข้อมูลในการยกร่างยุทธศาสตร์ชาติด้วย และได้นำเสนอร่างกรอบยุทธศาสตร์ชาติระยะ ๒๐ ปี ต่อที่ประชุมคณะกรรมการจัดทำยุทธศาสตร์ชาติ ซึ่งขณะนี้อยู่ระหว่างการดำเนินการปรับปรุงร่างกรอบยุทธศาสตร์ชาติตามมติที่ประชุมคณะกรรมการจัดทำยุทธศาสตร์ชาติ

ในการดำเนินการขั้นต่อไป คณะกรรมการจัดทำยุทธศาสตร์ชาติจะนำเสนอร่างกรอบยุทธศาสตร์ชาติ เพื่อขอความเห็นชอบจากคณะรัฐมนตรีและจะได้มีการรับฟังความคิดเห็นจากประชาชน ก่อนที่จะนำเสนอต่อ สภานิติบัญญัติแห่งชาติให้ความเห็นชอบกรอบยุทธศาสตร์ชาติมาใช้เป็นกรอบในการกำหนดทิศทางการ บริหารประเทศภายในเดือนตุลาคม ๒๕๕๙ ซึ่งเป็นช่วงเวลาของการประกาศใช้แผนพัฒนาเศรษฐกิจและสังคม แห่งชาติ ฉบับที่ ๑๒ (ตุลาคม ๒๕๕๙ - กันยายน ๒๕๖๔) นอกจากนี้หน่วยงานต่างๆ จะได้นำแผนพัฒนา เศรษฐกิจและสังคมแห่งชาติ ซึ่งเป็นแผนระยะ ๕ ปี มาถ่ายทอดลงสู่แผนปฏิบัติการระดับกระทรวงและ แผนพัฒนารายสาขาในระหว่างที่กลไกการจัดทำยุทธศาสตร์ชาติตามร่างรัฐธรรมนูญฉบับใหม่อยู่ระหว่างการ ดำเนินการ ซึ่งคาดว่าจะดำเนินการแล้วเสร็จภายในเดือนกรกฎาคม ๒๕๖๐

๒. สารสำคัญ

๒.๑ สภาพแวดล้อม

ในช่วงทศวรรษที่ผ่านมา กระแสการเปลี่ยนแปลงที่เกิดขึ้นในโลกเป็นไปอย่างรวดเร็วและใน หลากหลายมิติทำให้ภูมิทัศน์ของโลกเปลี่ยนแปลงไปอย่างมีนัยสำคัญ โดยก่อให้เกิดโอกาสทั้งในด้านเศรษฐกิจ สังคม สิ่งแวดล้อม เทคโนโลยี และการเมืองของประเทศไทยแต่ขณะเดียวกันท่ามกลางความเปลี่ยนแปลงใน ด้านต่าง ๆ ก็มีปัจจัยเสี่ยงและภัยคุกคามที่ต้องบริหารจัดการด้วยความยากลำบากมากขึ้นกระแสทุนนิยมและ การเปลี่ยนแปลงภูมิทัศน์เศรษฐกิจของโลกได้ส่งผลให้โครงสร้างเศรษฐกิจของประเทศไทยซึ่งเดิมมีโครงสร้าง เศรษฐกิจในระบบ “เกษตรแบบพึ่งตนเอง” ต้องปรับตัวและเปลี่ยนไปเป็นระบบเศรษฐกิจที่ “พึ่งพา อุตสาหกรรมและการส่งออก” การพัฒนาในภาคเกษตรล่าช้ากว่าฐานการผลิตอื่นๆ ที่อาศัยเทคโนโลยีสมัยใหม่ มากขึ้นตามลำดับโดยเฉพาะอย่างยิ่งภายใต้อิทธิพลของกระแสโลกาภิวัตน์และความก้าวหน้าอย่างรวดเร็วของ เทคโนโลยีสารสนเทศ จึงมีปัญหาค่าความเหลื่อมล้ำทางด้านรายได้ระหว่างภาคการเกษตรกับภาคอุตสาหกรรม และระหว่างสังคมในเมืองและชนบทขยายวงกว้างขึ้น และปัญหาค่าความยากจนกระจุกตัวในกลุ่มเกษตรกรราย ย่อยและในภาคชนบทรวมทั้งโอกาสในการเข้าถึงข้อมูลข่าวสาร องค์ความรู้ แหล่งทุน และบริการทางสังคมที่มี คุณภาพสำหรับประชาชนที่อยู่ในพื้นที่ห่างไกลก็มีแนวโน้มแคบกว่า ในขณะที่การใช้เทคโนโลยีในภาคอุตสาหกรรม และบริการเองก็นับว่ายังอยู่ในกลุ่มประเทศที่ใช้เทคโนโลยีในระดับกลางๆ ซึ่งส่วนใหญ่ไม่สามารถพัฒนาได้เอง ภายในประเทศ ต้องนำเข้าจากต่างประเทศ โดยรวมประเทศไทยจึงยังใช้วัตถุดิบและแรงงานเข้มข้นในการ เป็นจุดแข็งในการแข่งขันและขับเคลื่อนการเจริญเติบโตนอกจากนี้ ในอีกด้านหนึ่งการเปลี่ยนแปลงภูมิทัศน์ ของโลกและแรงขับเคลื่อนของเทคโนโลยีสมัยใหม่รวมทั้งความเชื่อมโยงอย่างใกล้ชิดของสังคมโลกได้ทำให้เกิด ภัยคุกคามและความเสี่ยงด้านอื่นๆ ที่ซับซ้อนขึ้น อาทิ การก่อการร้าย โรคระบาด เครือข่ายยาเสพติดข้ามชาติ และการก่อการร้าย อาชญากรรมข้ามชาติในรูปแบบต่างๆ ขณะที่การเปลี่ยนแปลงภูมิอากาศโลกก็มีความผัน พวนรุนแรงขึ้น ซึ่งล้วนแล้วเป็นความเสี่ยงในการดำรงชีวิตของประชาชน การบริหารจัดการทางธุรกิจ และการ บริหารราชการแผ่นดินของภาครัฐ

นอกจากนั้นในช่วงต้นศตวรรษที่ ๒๑ กระแสโลกาภิวัตน์ได้ทำให้ภูมิทัศน์ทางด้านเศรษฐกิจ และสังคมของโลกเปลี่ยนแปลงจากเศรษฐกิจสังคมอุตสาหกรรมมุ่งสู่เศรษฐกิจสังคมดิจิทัล ในขณะที่โอกาสทาง เศรษฐกิจขยายเพิ่มขึ้น แต่ช่องว่างทางสังคมก็ยิ่งกว้างขึ้นรวมถึงช่องว่างทางดิจิทัล (digital divide) ถ้าหากไม่ สามารถลดลงก็จะยิ่งทำให้ความเหลื่อมล้ำทางรายได้และโอกาสทางเศรษฐกิจและสังคมมีความแตกต่างมากขึ้น ประกอบกับในอนาคตร้อยปีข้างหน้าสภาพแวดล้อมทั้งภายในและภายนอกประเทศจะมีการเปลี่ยนแปลงอย่าง มีนัยสำคัญในทุกมิติ เงื่อนไขภายนอกที่สำคัญต่อการพัฒนาประเทศไทยในอนาคต ได้แก่ กระแสโลกาภิวัตน์ที่

เข้มข้นขึ้นอย่างต่อเนื่องและมีความเสี่ยงและท้าทายต่อการปรับตัวมากขึ้นจากการเคลื่อนย้ายอย่างเสรีและรวดเร็วของผู้คน เงินทุน ข้อมูลข่าวสารองค์ความรู้และเทคโนโลยี และสินค้าและบริการ ขณะเดียวกันการรวมกลุ่มเศรษฐกิจในภูมิภาคนำไปสู่ความเชื่อมโยงทุกระบบในขณะที่ศูนย์รวมอำนาจทางเศรษฐกิจโลกเคลื่อนย้ายมาสู่เอเชียภายใต้สภาพแวดล้อมทางเศรษฐกิจโลกซึ่งในช่วงระยะ ๑๐ ปีข้างหน้าจะยังคงได้รับผลกระทบจากปัจจัยสำคัญหลายประการทั้งปัญหาต่อเนื่องจากวิกฤติการณ์ทางเศรษฐกิจโลกในช่วงปี ๒๕๕๑ - ๒๕๕๒ และวิกฤติการณ์ในกลุ่มประเทศยูโรโซนที่ทำให้ระดับหนี้สาธารณะในประเทศต่าง ๆ เพิ่มขึ้นและกลายเป็นความเสี่ยงต่อความยั่งยืนทางการคลัง ขณะที่จะมีผลพวงต่อเนื่องจากการดำเนินมาตรการขยายปริมาณเงินขนาดใหญ่ในสหรัฐฯ ยุโรป และญี่ปุ่น ซึ่งเป็นความเสี่ยงให้เกิดภาวะเงินเฟ้อได้เมื่อเศรษฐกิจฟื้นตัวเต็มที่ รวมทั้งอาจจะมีผลผ่นผวนของการเคลื่อนย้ายเงินทุนระหว่างประเทศ นอกจากนี้การพัฒนาด้านเทคโนโลยีสารสนเทศเข้าสู่จุดอิ่มตัวมากขึ้น ขณะที่การพัฒนาเทคโนโลยีใหม่ที่จะช่วยให้ประสิทธิภาพการผลิตของโลกเพิ่มขึ้นขนานใหญ่และเป็นวงกว้าง เช่นที่เคยเกิดขึ้นในช่วงการปฏิวัติอุตสาหกรรมยังไม่มีแนวโน้มการก่อตัวที่ชัดเจน แต่ก็มีแนวโน้มของการพัฒนาเทคโนโลยีในรูปแบบใหม่ๆ ที่จะเปิดโอกาสสำหรับการพัฒนาเศรษฐกิจรูปแบบใหม่ๆ ซึ่งภายใต้เงื่อนไขดังกล่าว เศรษฐกิจโลกในช่วง ๑๐ ปีข้างหน้ามีแนวโน้มที่จะขยายตัวต่ำกว่าเฉลี่ยร้อยละ ๕.๑ ในช่วง ๕ ปีก่อนวิกฤติเศรษฐกิจโลก (๒๕๔๖ - ๒๕๕๐) สถานการณ์ที่ตลาดโลกขยายตัวช้า แต่ประเทศต่างๆ ขยายกำลังการผลิตเพื่อยกระดับศักยภาพการผลิต การแข่งขันในตลาดโลกจะมีความรุนแรงขึ้น ขณะเดียวกันการลดลงของประชากรไทยในระยะ ๑๐ - ๑๕ ปี ข้างหน้า จะทำให้ขนาดของตลาดในประเทศขยายตัวช้าลง เงื่อนไขดังกล่าวเป็นความเสี่ยงสำหรับอนาคตของเศรษฐกิจไทยในระยะยาว หากประเทศไทยไม่เร่งปรับโครงสร้างเพื่อแก้ปัญหาจุดอ่อนและเสริมจุดแข็งให้สัมฤทธิ์ผล

ในด้านความมั่นคงของโลกก็กำลังก้าวเข้าสู่ช่วงเปลี่ยนผ่านที่สำคัญจากการปรับดุลอำนาจของสหรัฐฯ เพื่อพยายามคงบทบาทผู้นำโลกและเพื่อคานอิทธิพลและบทบาทของจีนและรัสเซียที่เพิ่มมากขึ้นในเอเชียและยุโรปนั้น น่าจะมีผลทำให้บรรยากาศด้านความมั่นคงของโลกในช่วงปี ๒๕๖๐ - ปี ๒๕๗๙ มีลักษณะผสมผสานกันทั้งความร่วมมือและความขัดแย้ง โดยขึ้นอยู่กับปัจจัยผลประโยชน์แห่งชาติทั้งในระดับทวิภาคีและพหุภาคีเป็นองค์ประกอบสำคัญในการกำหนดนโยบายของประเทศและกลุ่มประเทศ สำหรับการเปลี่ยนแปลงด้านเทคโนโลยีอย่างรวดเร็วจะเป็นเงื่อนไขสำคัญสำหรับอนาคตของโลกและประเทศไทยเช่นกัน โดยเฉพาะอย่างยิ่งเทคโนโลยีสมัยใหม่ที่เป็นอัจฉริยะจะกระทบการดำรงชีวิตของคนและทำให้เกิดธุรกิจรูปแบบใหม่รวมทั้งเกิดการเชื่อมต่อและการบรรจบกันของเทคโนโลยีก้าวหน้าอุตสาหกรรม และผลิตภัณฑ์ ซึ่งประเทศไทยจะต้องลงทุนด้านทรัพยากรมนุษย์และการวิจัยให้สามารถพัฒนาเทคโนโลยีสมัยใหม่ได้ เงื่อนไขการผลิตและการบริโภคที่เป็นมิตรกับสิ่งแวดล้อมก็จะเป็นเกณฑ์มาตรฐานที่กดดันให้ประเทศไทยต้องปรับเปลี่ยนไปสู่สังคมสีเขียวโดยการพัฒนาและนาเทคโนโลยีสีเขียวมาใช้ก็จะมีส่วนสำคัญ และช่วยแก้ปัญหาการลดลงของทรัพยากรต่าง ๆ รวมทั้งน้ำมัน ซึ่งแม้ราคาจะลดลงแต่มีผลกระทบต่อสภาพแวดล้อม จึงต้องผลักดันให้มุ่งสู่การผลิตพลังงานทดแทนในรูปแบบต่างๆ รวมทั้งพืชพลังงานที่อาจจะส่งผลกระทบต่อความมั่นคงทางอาหารของโลก

นอกจากนั้น ยังมีข้อจำกัดและความเสี่ยงสำคัญจากการเข้าสู่สังคมสูงวัยของโลกและภาวะภูมิอากาศเปลี่ยนแปลงผ่นผวนและภาวะโลกร้อน ทั้งนี้โครงสร้างประชากรโลกที่เข้าสู่สังคมสูงวัย แม้จะส่งผลให้เกิดโอกาสทางธุรกิจใหม่ๆ แต่มีความเสี่ยงให้เกิดการแย่งชิงแรงงานและเงินทุน รวมทั้งมีแรงกดดันต่อการใช้จ่ายงบประมาณด้านสวัสดิการและสาธารณสุขเพิ่มขึ้นในหลายๆ ประเทศกลายเป็นความเสี่ยงด้านการคลังที่สำคัญ สำหรับ ภาวะโลกร้อนและการเปลี่ยนแปลงสภาวะภูมิอากาศที่ผ่นผวนก่อให้เกิดภัยธรรมชาติที่ทวีความ

รุนแรงมากขึ้นนั้น กัดดันให้ต้องมีการปรับเปลี่ยนรูปแบบการดำเนินงานธุรกิจ การดำรงชีวิต การผลิตและการบริโภคที่เป็นมิตรต่อสิ่งแวดล้อมมากขึ้น ในขณะที่ความพยายามในการกระจายความเจริญและการพัฒนาให้มีความทั่วถึงมากขึ้น ประกอบกับจำนวนประชากรที่เพิ่มขึ้นจะส่งผลให้ความเป็นเมืองเติบโตอย่างต่อเนื่อง ตามมาด้วยการมีข้อกำหนดของรูปแบบและกฎเกณฑ์ที่เกี่ยวข้องกับลักษณะการใช้พื้นที่ และความเป็นมิตรต่อสิ่งแวดล้อม ภายใต้เงื่อนไขการเปลี่ยนแปลงดังกล่าว การยึดถือหลักการบริหารจัดการที่ดีทั้งในภาครัฐและภาคธุรกิจเอกชน การใช้ระบอบประชาธิปไตย และการปฏิบัติให้เป็นไปตามสิทธิมนุษยชนจะเข้มข้นมากขึ้น

สำหรับสถานการณ์และสภาพแวดล้อมภายในประเทศไทยนั้น ผลของการพัฒนาตั้งแต่อดีตถึงปัจจุบันทำให้ประเทศไทยมีระดับการพัฒนาที่สูงขึ้นตามลำดับ โดยถูกจัดอยู่ในกลุ่มประเทศระดับรายได้ปานกลางมาตั้งแต่ปี ๒๕๓๑ และได้ขยับสูงขึ้นมาอยู่ในกลุ่มบนของกลุ่มประเทศระดับรายได้ปานกลางมาตั้งแต่ปี ๒๕๕๓ และล่าสุดในปี ๒๕๕๗ รายได้ประชาชาติต่อหัวเพิ่มขึ้นเป็น ๕,๗๓๙.๒ ดอลลาร์ สหรัฐ. ต่อปีฐานการผลิตและบริการหลากหลายขึ้น ฐานการส่งออกสินค้าอุตสาหกรรมใหญ่ขึ้นมาก หลายสาขาการผลิตและบริการสามารถแข่งขันและมีส่วนแบ่งในตลาดโลกสูงขึ้นและสร้างรายได้เงินตราต่างประเทศในระดับสูง อาทิ กลุ่มยานยนต์ อิเล็กทรอนิกส์และเครื่องใช้ไฟฟ้า อุตสาหกรรมอาหาร สินค้าเกษตร การท่องเที่ยว และบริการด้านสุขภาพ ฐานเศรษฐกิจที่ใหญ่ขึ้นส่งผลให้การจ้างงานเพิ่มขึ้นเป็น ๓๘.๑ ล้านคนจากประชากรวัยแรงงาน ๓๘.๖ ล้านคน อัตราการว่างงานเฉลี่ยไม่ถึงร้อยละ ๑ ปัญหาความยากจนจึงลดลงตามลำดับจากร้อยละ ๒๐.๐ ในปี ๒๕๕๐ เป็นร้อยละ ๑๐.๙ ในปี ๒๕๕๖ คุณภาพชีวิตดีขึ้นในทุกๆ ด้าน โอกาสการได้รับการศึกษา บริการสาธารณสุข บริการสาธารณะและโครงสร้างพื้นฐานต่าง ๆ และการคุ้มครองทางสังคม อื่นๆ รวมถึงการเข้าถึงทรัพยากรต่างๆ มีความครอบคลุมและมีคุณภาพดีขึ้นตามลำดับ ในขณะที่เดียวกันประเทศไทยก็มีความเป็นสากลมากขึ้น ความร่วมมือระหว่างประเทศไทยกับนานาชาติทั้งในรูปของทวิภาคีและพหุภาคีเพื่อเป็นกลไกและช่องทางในการสนับสนุนการพัฒนาเศรษฐกิจ สังคม และการเมืองของประเทศก็มีความก้าวหน้าไปมาก รวมทั้งกรอบความร่วมมือที่ช่วยทำให้ประเทศไทยสามารถยกระดับมาตรฐานต่าง ๆ ไปสู่ระดับสากลก็มีความคืบหน้ามากขึ้น

นอกจากนั้น ประสบการณ์ในช่วงวิกฤตเศรษฐกิจและการเงินในปี ๒๕๔๐ - ๒๕๔๑ ได้ส่งผลให้ภาครัฐและภาคเอกชนปรับตัวในการบริหารความเสี่ยงและสร้างภูมิคุ้มกัน ให้ดีขึ้นตามแนวคิดการบริหารจัดการที่ดีอันได้แก่ การดำเนินการที่มีประสิทธิภาพ โปร่งใส รับผิดชอบและตรวจสอบได้อย่างเป็นระบบดีขึ้น มีการกำกับดูแลวินัยทางการเงินการคลังที่กำหนดกรอบของความยั่งยืนทางการเงินการคลังเป็นแนวปฏิบัติที่ดีขึ้น และฐานะการคลังมีความมั่นคงมากขึ้น และฐานะเงินสำรองระหว่างประเทศอยู่ในระดับสูง มีการปรับปรุงในเรื่องกฎหมาย กฎระเบียบต่าง ๆ ให้มีการดำเนินการอย่างเป็นระบบมากขึ้น มีการสร้างความเป็นธรรมให้กับกลุ่มต่างๆ สามารถคุ้มครองผู้บริโภคและประชาชนจากการถูกเอารัดเอาเปรียบได้ดีขึ้น ช่วยสร้างบรรยากาศของการแข่งขันในตลาด และสนับสนุนให้การดำเนินธุรกิจในประเทศไทยมีความสะดวกคล่องตัวมากขึ้น

แต่ประเทศไทยก็ยังมีจุดอ่อนในเชิงโครงสร้างหลายด้านทั้งทางเศรษฐกิจ สังคม และการเมือง จุดอ่อนสำคัญของประเทศไทยได้แก่ โครงสร้างประชากรสูงอายุมากขึ้นตามลำดับ แต่คุณภาพคนโดยเฉลี่ยยังต่ำและการออมไม่เพียงพอ ประเทศขาดแคลนแรงงานทั้งในกลุ่มทักษะฝีมือสูงและกลุ่มทักษะฝีมือระดับล่าง ผลิตภาพแรงงานโดยเฉลี่ยยังต่ำ ทั้งระบบเศรษฐกิจมีผลิตภาพการผลิตรวมต่ำ ต้องอาศัยการเพิ่มปริมาณเป็นแรงขับเคลื่อนหลัก ขณะที่โครงสร้างเศรษฐกิจมีสัดส่วนภาคการค้าระหว่างประเทศต่อขนาดของเศรษฐกิจสูงกว่าเศรษฐกิจภายในประเทศมาก จึงมีความอ่อนไหวและผันผวนตามปัจจัยภายนอกเป็นสำคัญ ฐานการผลิต

เกษตรและบริการมีผลิตภาพการผลิตต่ำ โดยที่การใช้ข้อเท็จจริง เทคโนโลยี และนวัตกรรมเพื่อการเพิ่มมูลค่า ยังมีน้อย การลงทุนเพื่อการวิจัยและพัฒนาไม่เพียงพอ การวิจัยที่ดำเนินการไปแล้วไม่ถูกนำมาใช้ให้เกิดประโยชน์เชิงเศรษฐกิจและสังคมได้อย่างคุ้มค่า การพัฒนานวัตกรรมมีน้อย สำหรับการดำเนินงานและการบริหารจัดการภาครัฐก็ยังมีขาดการบูรณาการจึงสิ้นเปลืองงบประมาณ การดำเนินงานเพื่อพัฒนามักขาดความต่อเนื่องประสิทธิภาพต่ำ ขาดความโปร่งใส และขาดความรับผิดชอบ ขณะที่ปัญหาคอร์รัปชันมีเป็นวงกว้าง การพัฒนาโครงสร้างพื้นฐานและระบบโลจิสติกส์รวมทั้งการบริหารจัดการน้ำยังไม่เป็นระบบโครงข่ายที่สมบูรณ์และล่าช้า การบังคับใช้กฎหมายยังขาดประสิทธิผล และกฎระเบียบต่างๆ ล้าสมัยไม่ทันกับการเปลี่ยนแปลง คนไทยยังมีปัญหาด้านคุณธรรมจริยธรรม ไม่เคารพสิทธิผู้อื่นและไม่ยึดผลประโยชน์ส่วนรวมเป็นสำคัญขณะที่ความเหลื่อมล้ำและความแตกแยกในสังคมไทยยังเป็นปัญหาที่ทำลายมาก รวมทั้งปัญหาในด้านทรัพยากรธรรมชาติและสิ่งแวดล้อมที่เผชิญกับภาวะขยะล้นเมืองและสิ่งแวดล้อมเสื่อมโทรมลงในทุกด้าน

ทั้งนี้ ปัจจัยและเงื่อนไขภายในประเทศที่จะส่งผลต่ออนาคตการพัฒนาประเทศไทยที่สำคัญ ได้แก่ การเปลี่ยนแปลงโครงสร้างประชากรสู่สังคมผู้สูงอายุอย่างสมบูรณ์ ในระยะเวลา ๒๐ ปีต่อจากนี้ไป จะมีนัยยะที่สำคัญยิ่งต่อการพัฒนาประเทศ กำลังคนในวัยเด็กและวัยแรงงานจะลดลง ผู้สูงอายุจะเพิ่มขึ้นอย่างรวดเร็วย่อมส่งผลกระทบต่อศักยภาพทางเศรษฐกิจของประเทศ รูปแบบการใช้จ่ายการลงทุนและการออม ตลอดจนค่าใช้จ่ายด้านสุขภาพ ความมั่นคงทางสังคมและคุณภาพชีวิตผู้สูงอายุ ขณะเดียวกันประเทศไทยก็เผชิญกับข้อจำกัดด้านทรัพยากร ทั้งด้านแรงงานและทรัพยากรธรรมชาติที่มีนัยยะต่อต้นทุนการผลิตและสภาพแวดล้อม ความเป็นอยู่ของประชาชนนอกจากนั้นปัญหาความเหลื่อมล้ำในมิติต่างๆ ก็มีนัยยะต่อการสร้างความสามัคคีสมานฉันท์ในสังคม ข้อจำกัดต่อการยกระดับศักยภาพทุนมนุษย์ ความจำเป็นในการลงทุนเพื่อยกระดับบริการทางสังคมและโครงสร้างพื้นฐานที่มีคุณภาพอย่างทั่วถึง และการปฏิรูปกฎระเบียบและกฎหมายที่ทำให้เกิดความไม่ธรรมและลดความเหลื่อมล้ำ และที่สำคัญเงื่อนไขภายในที่ต้องปรับตัวคือ การแก้ปัญหาความอ่อนแอของการบริหารราชการแผ่นดิน ที่ทำให้จำเป็นต้องเร่งปฏิรูประบบราชการและการเมืองเพื่อให้เกิดการบริหารราชการที่ดี

โครงสร้างที่เป็นจุดอ่อนและการบริหารจัดการที่ขาดประสิทธิภาพและความโปร่งใสดังกล่าว จะส่งผลให้ประเทศไทยยังต้องเผชิญกับแรงกดดันและความเสี่ยงมากขึ้นภายใต้สถานการณ์ที่กระแสโลกาภิวัตน์ เข้มข้นขึ้น เป็นโลกไร้พรมแดนอย่างแท้จริง โดยที่การเคลื่อนย้ายของผู้คน สินค้าและบริการ เงินทุน องค์ความรู้เทคโนโลยี ข้อมูลและข่าวสารต่างๆ เป็นไปอย่างเสรี ส่งผลให้การแข่งขันในตลาดโลกรุนแรงขึ้นโดยที่ประเทศต่าง ๆ เร่งผลักดันการเพิ่มผลิตภาพและการพัฒนานวัตกรรมเพื่อการแข่งขัน ขณะเดียวกันความเสี่ยงและข้อจำกัดที่เกิดจากสภาพภูมิอากาศผันผวนรุนแรงต่อการดำเนินธุรกิจและการดำเนินชีวิตของผู้คนก็เพิ่มขึ้น กฎเกณฑ์และกฎระเบียบของสังคมโลกจึงมีความเข้มงวดมากขึ้นทั้งในเรื่องการปลดปล่อยมลพิษ สิทธิมนุษยชน และกฎระเบียบทางการเงิน เป็นต้นเงื่อนไขต่าง ๆ ดังกล่าวจะเป็นแรงกดดันให้ประเทศไทยต้องปรับตัวและมีการบริหารความเสี่ยงอย่างชาญฉลาดมากขึ้น โดยที่การปรับตัวจะต้องหยั่งรากลึกไกลไปถึงการเปลี่ยนแปลงในเชิงโครงสร้างเพื่อแก้จุดอ่อนและควบคุมไปกับการสร้างกลไกเชิงรุกให้จุดแข็งของประเทศเป็นประโยชน์สูงสุดแก่ประชาชนส่วนใหญ่ของประเทศ ซึ่งหากไม่สามารถแก้ปัญหาและปฏิรูปให้สัมฤทธิ์ผลได้ในระยะ ๔ - ๕ ปีต่อจากนี้ไป ประเทศไทยจะสูญเสียความสามารถในการแข่งขัน รายได้เฉลี่ยของประชาชนจะไม่สามารถยกระดับให้ดีขึ้นได้ คุณภาพคนโดยเฉลี่ยจะยังต่ำ และปัญหาความเหลื่อมล้ำจะรุนแรงขึ้น รวมทั้งทรัพยากรจะร่อยหรอเสื่อมโทรมลงไปอีก และในที่สุดการพัฒนาประเทศจะไม่สามารถยั่งยืนไปได้ในระยะยาว

ทั้งนี้ เงื่อนไขในปัจจุบันและแนวโน้มการเปลี่ยนแปลงในอนาคตในทุกมิติจะส่งผลกระทบต่ออนาคต การพัฒนาประเทศไทยอย่างมาก โดยเฉพาะอย่างยิ่งลักษณะในเชิงโครงสร้างทั้งทางเศรษฐกิจและสังคม ภายในประเทศทั้งที่เป็นจุดแข็งและเป็นจุดอ่อนที่จะต้องเผชิญและผสมผสานกับปัจจัยภายนอกและก่อให้เกิด ทั้งโอกาสและความเสี่ยงในหลากหลายมิติ การที่ประเทศไทยจะสามารถแสวงหาโอกาสจากการพัฒนาของโลก และรับมือกับภัยคุกคามเหล่านั้นได้นั้น จำเป็นจะต้องมีการวิเคราะห์แนวโน้มการเปลี่ยนแปลงในอนาคตอย่าง รอบด้านขณะเดียวกันต้องวิเคราะห์ศักยภาพภายในประเทศ เพื่อเตรียมความพร้อมของประเทศต่อการ เปลี่ยนแปลงเหล่านั้น โดยที่ประเทศไทยต้องปฏิรูปและปรับเปลี่ยนอย่างเป็นระบบขนานใหญ่เพื่อให้โครงสร้าง ทางเศรษฐกิจและสังคมของประเทศเหมาะสมกับภูมิทัศน์ใหม่ของโลกยืดหยุ่นปรับตัวได้เร็ว สามารถรับมือกับ ความเสี่ยงและภัยคุกคามแบบใหม่ได้ และสามารถอาศัยโอกาสจากการเปลี่ยนแปลงบริบทโลกมาสร้าง ประโยชน์สุขให้กับคนในชาติได้ ไม่ว่าจะเป็นการปรับโครงสร้างเศรษฐกิจและสังคม การลงทุนเพื่อพัฒนา โครงสร้างพื้นฐาน การพัฒนาทรัพยากรมนุษย์ การปรับเปลี่ยนค่านิยมและวัฒนธรรมการดำรงชีวิตการทำงาน และการเรียนรู้ ซึ่งจำเป็นอย่างยิ่งที่จะต้องอาศัยความร่วมมือจากทุกภาคส่วนในการดำเนินการร่วมกันอย่างเป็น เอกภาพมีการจัดลำดับความสำคัญและแบ่งหน้าที่รับผิดชอบอย่างชัดเจนของผู้ที่เกี่ยวข้องกับประเด็นปัญหา นั้นๆ ซึ่งการดำเนินการดังกล่าวจะต้องกำหนดเป็นยุทธศาสตร์การพัฒนาประเทศในระยะยาว เพื่อกำหนด วิสัยทัศน์และเป้าหมายการพัฒนาประเทศและกรอบการทำงานของภาคส่วนต่างๆ เพื่อให้ขับเคลื่อนการพัฒนา ประเทศไปสู่เป้าหมายที่กำหนดไว้

ดังนั้น จึงจำเป็นต้องกำหนดยุทธศาสตร์ที่เหมาะสมเพื่อแก้ไขจุดอ่อนและเสริมจุดแข็งให้เอื้อ ต่อการพัฒนาประเทศ เพื่อให้บรรลุซึ่งเป้าหมายการสร้างและรักษาไว้ซึ่งผลประโยชน์แห่งชาติในการที่จะให้ ประเทศไทยมีความมั่นคงในทุกด้าน คนในชาติมีคุณภาพชีวิตที่ดีและมั่งคั่ง และประเทศสามารถพัฒนาไปได้ อย่างยั่งยืน ทั้งนี้การวิเคราะห์ให้ได้ข้อสรุปเกี่ยวกับจุดแข็ง จุดอ่อน โอกาสและข้อจำกัดรวมทั้งความเสี่ยงของ ประเทศ จะนำไปสู่การกำหนดตำแหน่งเชิงยุทธศาสตร์และเป้าหมายของประเทศที่ชัดเจนและได้รับการยอมรับ ร่วมกันในสังคมไทยที่จะส่งผลให้เกิดการผนึกกำลังและระดมทรัพยากรอย่างมีประสิทธิภาพในการขับเคลื่อน การพัฒนาไปในทิศทางที่สอดคล้องกัน การดำเนินการมีบูรณาการและเป็นเอกภาพภายใต้การมองภาพอนาคต ของประเทศที่เป็นภาพเดียวกัน

อย่างไรก็ตามในช่วงที่ผ่านมา ประเทศไทยมิได้มีการกำหนดวิสัยทัศน์ประเทศ เป้าหมายและ ยุทธศาสตร์ของประเทศในระยะยาว การบริหารราชการแผ่นดินของฝ่ายบริหารจึงให้ความสำคัญกับนโยบาย พรรคการเมืองหรือนโยบายของรัฐบาลซึ่งเมื่อมีการเปลี่ยนรัฐบาลก็ทำให้การดำเนินนโยบายขาดความต่อเนื่อง ถือเป็นการสูญเสียโอกาสและสิ้นเปลืองทรัพยากรของประเทศ ดังนั้น เพื่อเป็นการปฏิรูประบบการบริหาร ราชการแผ่นดินของประเทศไทยให้มีเป้าหมายการพัฒนาในระยะยาว และเพื่อเป็นการกำหนดให้ฝ่ายบริหารมี ความรับผิดชอบต่อที่จะต้องขับเคลื่อนประเทศไปสู่เป้าหมายที่เป็นที่ยอมรับร่วมกันและเป็นเอกภาพ ประเทศไทย จำเป็นจะต้องมี “ยุทธศาสตร์ชาติ” ซึ่งภายใต้ยุทธศาสตร์ชาติ ประเทศไทยต้องปฏิรูปและปรับเปลี่ยนอย่างเป็น ระบบขนานใหญ่ เพื่อให้โครงสร้างทางเศรษฐกิจและสังคมของประเทศเหมาะสมกับภูมิทัศน์ใหม่ของโลก ยืดหยุ่นปรับตัวได้เร็ว สามารถรับมือกับความเสี่ยงและภัยคุกคามแบบใหม่ได้ และสามารถอาศัยโอกาสจากการ เปลี่ยนแปลงบริบทโลกมาสร้างประโยชน์สุขให้กับคนในชาติได้ จะต้องมีการกำหนดวิสัยทัศน์ เป้าหมายของ ประเทศ และทิศทางในการขับเคลื่อนประเทศให้สอดคล้องกับประเด็นการเปลี่ยนแปลงและความท้าทายต่างๆ ของบริบทโลก และบริบทการพัฒนาภายในประเทศ

การกำหนดให้มี “ยุทธศาสตร์ชาติ” เพื่อเป็นยุทธศาสตร์ในการพัฒนาประเทศในระยะยาว พร้อมกับการปฏิรูปและการพัฒนาระบบและกลไกการบริหารราชการแผ่นดินในการขับเคลื่อนยุทธศาสตร์ให้สามารถนำไปสู่การปฏิบัติอย่างจริงจังจะช่วยยกระดับคุณภาพของประเทศไทยในทุกภาคส่วนและนาพาประเทศไทยให้หลุดพ้นหรือบรรเทาความรุนแรงของสภาพปัญหาที่เกิดขึ้นในปัจจุบัน ทั้งปัญหาทางเศรษฐกิจ ปัญหาความเหลื่อมล้ำ ปัญหาการทุจริตคอร์รัปชัน และปัญหาความขัดแย้งในสังคม รวมถึงสามารถรับมือกับภัยคุกคามและบริหารจัดการกับความเสี่ยงที่จะเกิดขึ้นในอนาคต และสามารถเปลี่ยนผ่านประเทศไทยไปพร้อม ๆ กับการเปลี่ยนแปลงภูมิทัศน์ใหม่ของโลกได้ซึ่งจะทำให้ประเทศไทยยังคงรักษาบทบาทสำคัญในเวทีโลก สามารถดำรงรักษาความเป็นชาติที่มีความมั่นคงทางเศรษฐกิจ สังคม และวัฒนธรรม และคนไทยในประเทศมีความอยู่ดีมีสุขอย่างถ้วนหน้ากันสาระสำคัญของยุทธศาสตร์ชาติซึ่งคณะกรรมการจัดทำยุทธศาสตร์ชาติกำลังดำเนินการร่างอยู่ในขณะนี้ จะประกอบด้วยวิสัยทัศน์และเป้าหมายของชาติที่คนไทยทุกคนต้องการบรรลุร่วมกันรวมทั้งนโยบายแห่งชาติและมาตรการเฉพาะ ซึ่งเป็นแนวทาง ทิศทางและวิธีการที่ทุกองค์กรและคนไทยทุกคนต้องมุ่งดำเนินการไปพร้อมกันอย่างประสานสอดคล้อง เพื่อให้บรรลุซึ่งสิ่งที่คนไทยทุกคนต้องการ คือ ประเทศไทยมั่นคง มั่งคั่ง และยั่งยืน ในทุกสาขาของกำลังอำนาจแห่งชาติ อันได้แก่ การเมืองภายในประเทศ การเมืองต่างประเทศ เศรษฐกิจ สังคมจิตวิทยา การทหาร วิทยาศาสตร์และเทคโนโลยีการพลังงาน ทรัพยากรธรรมชาติและสิ่งแวดล้อม และเทคโนโลยีสารสนเทศและการสื่อสาร

๒.๒ วิสัยทัศน์

วิสัยทัศน์ “ประเทศไทยมีความมั่นคง มั่งคั่ง ยั่งยืน เป็นประเทศพัฒนาแล้ว ด้วยการพัฒนาตามหลักปรัชญาของเศรษฐกิจพอเพียง” หรือเป็นคติพจน์ประจำชาติว่า “มั่นคง มั่งคั่ง ยั่งยืน” ทั้งนี้วิสัยทัศน์ดังกล่าวจะต้องสนองต่อผลประโยชน์แห่งชาติ อันได้แก่การมีเอกราช อธิปไตย และบูรณภาพแห่งเขตอำนาจรัฐ การดำรงอยู่อย่างมั่นคง ยั่งยืนของสถาบันหลักของชาติ การดำรงอยู่อย่างมั่นคงของชาติและประชาชนจากภัยคุกคามทุกรูปแบบ การอยู่ร่วมกันในชาติอย่างสันติสุขเป็นปึกแผ่นมีความมั่นคงทางสังคม ท่ามกลางพหุสังคมและการมีเกียรติและศักดิ์ศรีของความเป็นมนุษย์ ความเจริญเติบโตของชาติความเป็นธรรม และความอยู่ดีมีสุขของประชาชน ความยั่งยืนของฐานทรัพยากรธรรมชาติสิ่งแวดล้อม ความมั่นคงทางพลังงานและอาหารความสามารถในการรักษาผลประโยชน์ของชาติภายใต้การเปลี่ยนแปลงของสภาวะแวดล้อมระหว่างประเทศและการอยู่ร่วมกันอย่างสันติประสานสอดคล้องกัน ด้านความมั่นคงในประชาคมอาเซียนและประชาคมโลกอย่างมีเกียรติและศักดิ์ศรีไม่เป็นภาระของโลกและสามารถเกื้อกูลประเทศที่มีศักยภาพทางเศรษฐกิจที่ด้อยกว่า

วิสัยทัศน์ : “ประเทศมีความมั่นคง มั่งคั่ง ยั่งยืน เป็นประเทศพัฒนาแล้ว ด้วยการพัฒนาตามปรัชญาของเศรษฐกิจพอเพียง”



ความมั่นคง

- การมีความมั่นคงปลอดภัย จากภัยและการเปลี่ยนแปลงทั้งภายในประเทศ และภายนอกประเทศ ในทุกระดับ ทั้งระดับประเทศ สังคม ชุมชน ครัวเรือน และปัจเจกบุคคล และมีความมั่นคงในทุกมิติ ทั้งมิติเศรษฐกิจ สังคม สิ่งแวดล้อม และการเมือง
- ประเทศ มีความมั่นคงในเอกราชและอธิปไตย มีสถาบันชาติ ศาสนา พระมหากษัตริย์ที่เข้มแข็งเป็นศูนย์กลางและเป็นที่ยึดเหนี่ยวจิตใจของประชาชน ระบบการเมืองไม่คงเป็นกลางที่นำไปสู่การบริหารประเทศที่ดื้อเมืองและไปงไม่ตามหลักธรรมาภิบาล
- สังคม มีความปรองดองและความสามัคคี สามารถผนึกกำลังเพื่อพัฒนาประเทศ ชุมชน มีความเข้มแข็ง ครอบครัว มีความอบอุ่น
- ประชาชน มีความมั่นคงในชีวิต มีงานและรายได้ที่มั่นคงพอเพียงกับการดำรงชีวิต มีที่อยู่อาศัยและความปลอดภัยในชีวิตทรัพย์สิน
- ฐานทรัพยากรและสิ่งแวดล้อม มีความมั่นคงของอาหารที่ถึงงาน และน้ำ



ความมั่งคั่ง

- ประเทศไทยมีการขยายตัวของเศรษฐกิจอย่างต่อเนื่อง ยกระดับเป็นประเทศในกลุ่มประเทศรายได้สูงความเหลื่อมล้ำของการพัฒนาลดลง ประชากรได้รับผลประโยชน์จากการพัฒนาอย่างทั่วถึงมากขึ้น
- เศรษฐกิจมีความสามารถในการแข่งขันสูง สามารถสร้างรายได้ทั้งจากภายในและภายนอกประเทศ สร้างฐานเศรษฐกิจและสังคมแห่งอนาคต และเป็นจุดสำคัญของการเชื่อมโยงในภูมิภาคทั้งการคมนาคมขนส่ง การผลิต การค้า การลงทุน และการทำธุรกิจ มีบทบาทสำคัญในระดับภูมิภาคและระดับโลก เกิดสายสัมพันธ์ทางเศรษฐกิจและการค้าอย่างมีพลัง
- ความสมบูรณ์ในทุนที่จะสามารถสร้างการพัฒนาต่อเนื่อง ได้แก่ ทุนมนุษย์ ทุนทางปัญญา ทุนทางการเงิน ทุนที่เป็นเครื่องมือเครื่องจักร ทุนทางสังคม และทุนทรัพยากรธรรมชาติและสิ่งแวดล้อม



ความยั่งยืน

- การพัฒนาที่สามารถสร้างความเจริญ รายได้ และคุณภาพชีวิตของประชาชนให้เพิ่มขึ้นอย่างต่อเนื่อง ซึ่งเป็นการเจริญเติบโตของเศรษฐกิจที่ไม่ใช้ทรัพยากรธรรมชาติเกินพอดี ไม่สร้างมลภาวะต่อสิ่งแวดล้อมจนเกินความสามารถในการรองรับและเยียวยาของระบบนิเวศน์
- การผลิตและการบริโภคเป็นมิตรกับสิ่งแวดล้อม และสอดคล้องกับกฎระเบียบของประชาคมโลกซึ่งเป็นที่ยอมรับร่วมกัน ความอุดมสมบูรณ์ของทรัพยากรธรรมชาติและสิ่งแวดล้อมมีคุณภาพดีขึ้น คนมีความรับผิดชอบต่อสังคม มีความเอื้ออาทร เสียสละเพื่อผลประโยชน์ส่วนรวม
- มุ่งประโยชน์ส่วนรวมอย่างยั่งยืน ให้มีความสำคัญกับการมีส่วนร่วมของประชาชนทุกภาคส่วน เพื่อการพัฒนาในทุกระดับอย่างสมดุล มีเสถียรภาพ และยั่งยืน
- ประชาชนทุกภาคส่วนในสังคมยึดถือและปฏิบัติตามปรัชญาของเศรษฐกิจพอเพียง

อนาคตประเทศไทย ปี ๒๕๗๙ : ร่วมมือกันขับเคลื่อนประเทศให้ก้าวไปสู่.....

เศรษฐกิจและสังคมไทยมีการพัฒนาอย่างมั่นคงและยั่งยืน โดยสถาบันหลักของชาติดำรงอยู่อย่างมั่นคงเป็นจุดยึดเหนี่ยวของสังคม มีความสามัคคีของคนในชาติ มีความสงบและอยู่ร่วมกันอย่างสันติสุขในทุกพื้นที่ และมีระดับรายได้ในกลุ่มประเทศรายได้สูง ความเป็นธรรมในสังคมและความเหลื่อมล้ำลดลงในทุกมิติ ประเทศไทยมีบทบาทสำคัญในภูมิภาคและโลก

- ระบบเศรษฐกิจมีความเป็นชาติการค้าบนฐานการขยายตัวของการค้าส่งค้าปลีกและเศรษฐกิจดิจิทัลที่เข้มข้นขึ้น มีการเติบโตอย่างมีคุณภาพ กระจายฐานการผลิตและบริการไปในพื้นที่ต่างๆ อย่างทั่วถึง มีเสถียรภาพ แข่งขันบนฐานการพัฒนานวัตกรรม และมีฐานการผลิตบริการ และลงทุนที่เชื่อมโยงในอาเซียน เพื่อให้ประเทศไทยเข้าสู่การมีรายได้สูงภายในปี ๒๕๗๙ และเข้าสู่การเป็นประเทศพัฒนาแล้ว โดย
- **ภาคเกษตร** เป็นฐานการผลิต bio-bases ที่สำคัญ เป็นฐานการผลิตอาหารที่มั่นคงและปลอดภัย และเป็นฐานการผลิตที่มีผลผลิตทางการผลิตสูง มีระบบบริหารจัดการที่ดีด้านประมง
 - **ภาคอุตสาหกรรม** ฐานอุตสาหกรรมเดิมมีศักยภาพสูงขึ้น มีอุตสาหกรรมอนาคตที่ได้รับการพัฒนาให้เป็นฐานรายได้ใหม่ โดยมุ่งสู่การเป็นศูนย์กลางการผลิต การค้า และการลงทุนในอนุภูมิภาคและภูมิภาคอาเซียน เช่น ศูนย์การผลิตรถยนต์และชิ้นส่วนและศูนย์ทดสอบและวิจัยพัฒนารถยนต์และชิ้นส่วนของเอเชีย ศูนย์กลางการผลิตพลังงาน/วัสดุชีวภาพของภูมิภาคอาเซียน ศูนย์กลางการผลิตอุตสาหกรรมดิจิทัล เป็นต้น
 - **ภาคบริการ** ธุรกิจบริการเดิมได้รับการพัฒนายกระดับคุณภาพและศักยภาพให้สูงขึ้น เช่น การขนส่ง ทั้งทางบก ทางอากาศ และทางทะเล และส่งเสริมธุรกิจบริการอนาคตให้เป็นฐานรายได้ใหม่ โดยมุ่งสู่การเป็นศูนย์กลางการลงทุนและการให้บริการของภูมิภาคอาเซียน เช่น ศูนย์กลางการให้บริการสุขภาพของภูมิภาคอาเซียน เมืองหลวงแห่งการท่องเที่ยวและบริการของอาเซียน ศูนย์บริการทางการเงิน การศึกษานานาชาติ และบริการด้านโลจิสติกส์ เป็นต้น
 - **วิสาหกิจและการดำเนินธุรกิจ** วิสาหกิจขนาดกลาง ขนาดย่อมเข้มแข็ง เป็นฐานการผลิตและบริการที่สำคัญของประเทศ

คนไทยในอนาคต มีศักยภาพในการร่วมกันพัฒนาประเทศ สามารถปรับตัวรองรับบริหารพัฒนาในอนาคต มีความพร้อมทั้งกาย ใจ สติปัญญา มีทักษะในการวิเคราะห์อย่างมีเหตุผล มีการเรียนรู้ตลอดชีวิต มีภูมิคุ้มกันต่อการเปลี่ยนแปลง มีจิตสำนึกวัฒนธรรมที่ดีงาม รู้คุณค่าความเป็นไทย และมีความรับผิดชอบ เป็นรากฐานที่มั่นคงของชุมชนสังคม รักชาติ และสถาบันพระมหากษัตริย์

สังคมไทยเป็นสังคมที่เป็นธรรม มีความเหลื่อมล้ำน้อย อัตราความยากจนต่ำ มีการกระจายโอกาสการเข้าถึงทรัพยากรการสร้างฐานอาชีพ บริการทางสังคมที่มีคุณภาพ และกระบวนการยุติธรรมอย่างทั่วถึง ไม่คอร์รัปชัน โดยที่ประชาชนทุกช่วงวัยมีคุณภาพชีวิตที่ดี ครอบคลุมอยู่ดีมีสุข

เศรษฐกิจและสังคมพัฒนาอย่างเป็นมิตรกับสิ่งแวดล้อม เป็นประเทศที่มีระบบเศรษฐกิจสีเขียว ระดับการปล่อยก๊าซคาร์บอนไดออกไซด์ต่ำ มีพื้นที่สีเขียวเพิ่มขึ้น ประชาชนมีพฤติกรรมการผลิตและการบริโภคที่เป็นมิตรต่อสิ่งแวดล้อม

ระบบการบริหารภาครัฐมีประสิทธิภาพ ทันสมัย รับผิดชอบ โปร่งใส ตรวจสอบได้และประชาชนมีส่วนร่วม กระจายอำนาจและมีการกำหนดภารกิจที่เหมาะสมระหว่างส่วนกลาง ภูมิภาค และท้องถิ่น

๒.๓ ยุทธศาสตร์ชาติ

ในการที่จะบรรลุวิสัยทัศน์และทำให้ประเทศไทยพัฒนาไปสู่อนาคตที่พึงประสงค์นั้น จำเป็นจะต้องมีการวางแผนและกำหนดยุทธศาสตร์การพัฒนาในระยะยาว และกำหนดแนวทางการพัฒนาของทุกภาคส่วนให้ขับเคลื่อนไปในทิศทางเดียวกัน ดังนั้น จึงจำเป็นต้องกำหนดยุทธศาสตร์ชาติในระยะยาว เพื่อถ่ายทอดแนวทางการพัฒนาสู่การปฏิบัติในแต่ละช่วงเวลาอย่างต่อเนื่องและมีการบูรณาการ และสร้างความเข้าใจถึงอนาคตของประเทศไทยร่วมกัน และเกิดการรวมพลังของทุกภาคส่วนในสังคมทั้งประชาชน เอกชน ประชาสังคมในการขับเคลื่อนการพัฒนาเพื่อการสร้างและรักษาไว้ซึ่งผลประโยชน์แห่งชาติและบรรลุวิสัยทัศน์ “ประเทศไทยมีความมั่นคง มั่งคั่ง ยั่งยืนเป็นประเทศพัฒนาแล้ว ด้วยการพัฒนาตามหลักปรัชญาของเศรษฐกิจพอเพียง” หรือคติพจน์ประจำชาติ “มั่นคง มั่งคั่ง ยั่งยืน” เพื่อให้ประเทศมีขีดความสามารถในการแข่งขัน มีรายได้สูงอยู่ในกลุ่มประเทศพัฒนาแล้ว คนไทยมีความสุข อยู่ดี กินดี สังคมมีความมั่นคงเสมอภาคและเป็นธรรม ซึ่งยุทธศาสตร์ชาติที่จะใช้เป็นกรอบแนวทางการพัฒนาในระยะ ๒๐ ปีต่อจากนี้ไป จะประกอบด้วย ๖ ยุทธศาสตร์ ได้แก่ (๑) ยุทธศาสตร์ด้านความมั่นคง (๒) ยุทธศาสตร์ด้านการสร้างความสามารถในการแข่งขัน (๓) ยุทธศาสตร์การพัฒนาและเสริมสร้างศักยภาพคน (๔) ยุทธศาสตร์ด้านการสร้างโอกาสความเสมอภาคและเท่าเทียมกันทางสังคม (๕) ยุทธศาสตร์ด้านการสร้างการเติบโตบนคุณภาพชีวิตที่เป็นมิตรกับสิ่งแวดล้อม และ (๖) ยุทธศาสตร์ด้านการปรับสมดุลและพัฒนาระบบการบริหารจัดการภาครัฐ โดยมีสาระสำคัญของแต่ละยุทธศาสตร์ สรุปได้ ดังนี้

๒.๓.๑ ยุทธศาสตร์ด้านความมั่นคง มีเป้าหมายทั้งในการสร้างเสถียรภาพภายในประเทศ และช่วยลดและป้องกันภัยคุกคามจากภายนอก รวมทั้งสร้างความเชื่อมั่นในกลุ่มประเทศอาเซียนและประชาคมโลกที่มีต่อประเทศไทย กรอบแนวทางที่ต้องให้ความสำคัญ อาทิ

(๑) การเสริมสร้างความมั่นคงของสถาบันหลักและการปกครองระบอบประชาธิปไตยอันมีพระมหากษัตริย์ทรงเป็นประมุข

(๒) การปฏิรูปกลไกการบริหารประเทศและพัฒนาความมั่นคงทางการเมือง ขจัดคอร์รัปชัน สร้างความเชื่อมั่นในกระบวนการยุติธรรม

(ก) การรักษาความมั่นคงภายในและความสงบเรียบร้อยภายใน ตลอดจนการบริหารจัดการความมั่นคงชายแดนและชายฝั่งทะเล

(ข) การพัฒนาระบบ กลไก มาตรการและความร่วมมือระหว่างประเทศทุกระดับ และรักษาคุณภาพความสัมพันธ์กับประเทศมหาอำนาจ เพื่อป้องกันและแก้ไขปัญหาความมั่นคงรูปแบบใหม่

(ค) การพัฒนาเสริมสร้างศักยภาพการป้องกันประเทศ การรักษาความสงบเรียบร้อยภายในประเทศสร้างความร่วมมือกับประเทศเพื่อนบ้านและมิตรประเทศ

(ง) การพัฒนาระบบการเตรียมพร้อมแห่งชาติและระบบบริหารจัดการภัยพิบัติรักษาความมั่นคงของฐานทรัพยากรธรรมชาติ สิ่งแวดล้อม

(จ) การปรับกระบวนการทำงานของกลไกที่เกี่ยวข้องจากแนวตั้งสู่แนวระนาบมากขึ้น

๒.๓.๒ ยุทธศาสตร์ด้านการสร้างความสามารถในการแข่งขัน เพื่อให้ประเทศไทยสามารถพัฒนาไปสู่การเป็นประเทศพัฒนาแล้ว ซึ่งจำเป็นต้องยกระดับผลผลิตทางการผลิตและการใช้นวัตกรรมในการเพิ่มความสามารถในการแข่งขันและการพัฒนาอย่างยั่งยืนทั้งในสาขาอุตสาหกรรม เกษตรและบริการ การสร้างความมั่นคงและปลอดภัยด้านอาหาร การเพิ่มขีดความสามารถทางการค้าและการเป็นผู้ประกอบการ รวมทั้งการพัฒนาฐานเศรษฐกิจแห่งอนาคต ทั้งนี้ภายใต้กรอบการปฏิรูปและพัฒนาปัจจัยเชิงยุทธศาสตร์ทุกด้าน อันได้แก่โครงสร้างพื้นฐานและระบบโลจิสติกส์ วิทยาศาสตร์ เทคโนโลยีและนวัตกรรม การพัฒนาทุนมนุษย์ และการบริหารจัดการทั้งในภาครัฐและภาคธุรกิจเอกชน กรอบแนวทางที่ต้องให้ความสำคัญ อาทิ

(๑) การพัฒนาสมรรถนะทางเศรษฐกิจ ได้แก่การรักษาเสถียรภาพเศรษฐกิจและสร้างความเชื่อมั่น การส่งเสริมการค้าและการลงทุนที่อยู่บนการแข่งขันที่เป็นธรรมและรับผิดชอบต่อสังคม ตลอดจนการพัฒนาประเทศสู่ความเป็นชาติการค้าเพื่อให้ได้ประโยชน์จากห่วงโซ่มูลค่าในภูมิภาค และเป็นการยกระดับไปสู่ส่วนบนของห่วงโซ่มูลค่ามากขึ้น

(๒) การพัฒนาภาคการผลิตและบริการ บนฐานของการพัฒนานวัตกรรมและมีความเป็นมิตรต่อสิ่งแวดล้อม โดยมีการใช้ดิจิทัลและการค้าที่เข้มข้นเพื่อสร้างมูลค่าเพิ่มและขยายกิจกรรมการผลิตและบริการ โดยมุ่งสู่ความเป็นเลิศในระดับโลกและในระดับภูมิภาคในอุตสาหกรรมหลายสาขา และในภาคบริการที่หลากหลายตามรูปแบบการดำเนินชีวิตและการดำเนินธุรกิจที่เปลี่ยนไป รวมทั้งเป็นแหล่งอาหารคุณภาพ สะอาดและปลอดภัยของโลก

- ภาคเกษตร โดยเสริมสร้างฐานการผลิตให้เข้มแข็งและยั่งยืน เพิ่มขีดความสามารถในการแข่งขันของภาคเกษตรส่งเสริมเกษตรกรรายย่อยให้ปรับไปสู่การทำเกษตรยั่งยืนที่เป็นมิตรกับสิ่งแวดล้อมและรวมกลุ่มเกษตรกรในการพัฒนาอาชีพที่เข้มแข็ง และการพัฒนาสินค้าเกษตรที่มีศักยภาพและอาหารคุณภาพ สะอาด และปลอดภัย

- ภาคอุตสาหกรรม โดยพัฒนาอุตสาหกรรมศักยภาพ ยกระดับการพัฒนาอุตสาหกรรมปัจจุบันที่มีศักยภาพสูง และพัฒนาอุตสาหกรรมอนาคตที่มีศักยภาพ โดยการใช้ดิจิทัลและการค้ามาเพิ่มมูลค่าและยกระดับห่วงโซ่มูลค่าในระดับสูงขึ้น

- ภาคบริการ โดยขยายฐานการบริการให้มีความหลากหลาย มีความเป็นเลิศและเป็นมิตรต่อสิ่งแวดล้อม โดยการยกระดับการที่เป็นฐานรายได้เต็ม เช่น การท่องเที่ยว และพัฒนาให้ประเทศไทยเป็นศูนย์กลางการให้บริการสุขภาพ ธุรกิจบริการด้านการเงินและธุรกิจบริการที่มีศักยภาพอื่น ๆ เป็นต้น

(ก) การพัฒนาผู้ประกอบการและเศรษฐกิจชุมชน พัฒนาทักษะผู้ประกอบการ ยกระดับผลิตภาพแรงงานและพัฒนาวิสาหกิจขนาดกลางและขนาดย่อม (SMEs) ผู้สากล และพัฒนาวิสาหกิจ ชุมชนและสถาบันเกษตรกร

(ข) การพัฒนาพื้นที่เศรษฐกิจพิเศษและเมืองพัฒนาเขตเศรษฐกิจพิเศษชายแดน และพัฒนาระบบเมืองศูนย์กลางความเจริญ จัดระบบผังเมืองที่มีประสิทธิภาพและมีส่วนร่วม มีการจัดการ สิ่งแวดล้อมเมือง และโครงสร้างพื้นฐานทางสังคมและเศรษฐกิจที่สอดคล้องกับศักยภาพ

(ค) การลงทุนพัฒนาโครงสร้างพื้นฐาน ในด้านการขนส่ง ด้านพลังงาน ระบบ เทคโนโลยีสารสนเทศและการสื่อสารและการวิจัยและพัฒนา

(ง) การเชื่อมโยงกับภูมิภาคและเศรษฐกิจโลกสร้างความเป็นหุ้นส่วนการพัฒนา กับ นานาประเทศ ส่งเสริมความร่วมมือกับนานาชาติในการสร้างความมั่นคงด้านต่างๆ เพิ่มบทบาทของไทยใน องค์กรระหว่างประเทศ รวมถึงสร้างองค์ความรู้ด้านการต่างประเทศ

๒.๓.๓ ยุทธศาสตร์การพัฒนาและเสริมสร้างศักยภาพคน เพื่อพัฒนาคนและสังคมไทยให้ เป็นรากฐานที่แข็งแกร่งของประเทศมีความพร้อมทางกาย ใจ สติปัญญา ความเป็นสากล มีทักษะการคิด วิเคราะห์อย่างมีเหตุผล มีระเบียบวินัย เคารพกฎหมาย มีคุณธรรมจริยธรรม รู้คุณค่าความเป็นไทย มีครอบครัว ที่มั่นคง กรอบแนวทางที่ต้องให้ความสำคัญ อาทิ

(๑) การพัฒนาศักยภาพคนตลอดช่วงชีวิตให้สนับสนุนการเจริญเติบโตของประเทศ

(๒) การยกระดับคุณภาพการศึกษาและการเรียนรู้ให้มีคุณภาพ เท่าเทียม และทั่วถึง

(๓) การปลูกฝังระเบียบวินัย คุณธรรม จริยธรรมค่านิยมที่พึงประสงค์

(๔) การสร้างเสริมให้คนมีสุขภาวะที่ดี

(๕) การสร้างความอยู่ดีมีสุขของครอบครัวไทยเสริมสร้างบทบาทของสถาบัน ครอบครัวในการบ่มเพาะจิตใจให้เข้มแข็ง

๒.๓.๔ ยุทธศาสตร์ด้านการสร้างโอกาสความเสมอภาคและเท่าเทียมกันทางสังคม เพื่อเร่ง กระจายโอกาสการพัฒนาและสร้างความมั่นคงให้ทั่วถึง ลดความเหลื่อมล้ำไปสู่สังคมที่เสมอภาคและเป็นธรรม กรอบแนวทางที่ต้องให้ความสำคัญ อาทิ

(๑) การสร้างความมั่นคงและการลดความเหลื่อมล้ำทางด้านเศรษฐกิจและสังคม

(๒) การพัฒนาระบบบริการและระบบบริหารจัดการสุขภาพ

(๓) การสร้างสภาพแวดล้อมและนวัตกรรมที่เอื้อต่อการดำรงชีวิตในสังคมสูงวัย

(๔) การสร้างความเข้มแข็งของสถาบันทางสังคมทุนทางวัฒนธรรมและความเข้มแข็ง

ของชุมชน

(๕) การพัฒนาการสื่อสารมวลชนให้เป็นกลไกในการสนับสนุนการพัฒนา

๒.๓.๕ ยุทธศาสตร์ด้านการสร้างการเติบโตบนคุณภาพชีวิตที่เป็นมิตรต่อสิ่งแวดล้อม เพื่อ เร่งอนุรักษ์ฟื้นฟูและสร้างความมั่นคงของฐานทรัพยากรธรรมชาติ และมีความมั่นคงด้านน้ำ รวมทั้งมี ความสามารถในการป้องกันผลกระทบและปรับตัวต่อการเปลี่ยนแปลงสภาพภูมิอากาศและภัยพิบัติธรรมชาติ และพัฒนามุ่งสู่การเป็นสังคมสีเขียว กรอบแนวทางที่ต้องให้ความสำคัญ อาทิ

(๑) การจัดระบบอนุรักษ์ ฟื้นฟูและป้องกันการทำลายทรัพยากรธรรมชาติ

(๒) การวางระบบบริหารจัดการน้ำให้มีประสิทธิภาพทั้ง ๒๕ ลุ่มน้ำ เน้นการปรับ ระบบการบริหารจัดการอุทกภัยอย่างบูรณาการ

- (ก) การพัฒนาและใช้พลังงานที่เป็นมิตรกับสิ่งแวดล้อม
- (ข) การพัฒนาเมืองอุตสาหกรรมเชิงนิเวศและเมืองที่เป็นมิตรกับสิ่งแวดล้อม
- (ค) การร่วมลดปัญหาโลกร้อนและปรับตัวให้พร้อมกับการเปลี่ยนแปลง

สภาพภูมิอากาศ

- (ง) การใช้เครื่องมือทางเศรษฐศาสตร์และนโยบายการคลังเพื่อสิ่งแวดล้อม

๒.๓.๖ ยุทธศาสตร์ด้านการปรับสมดุลและพัฒนาระบบ การบริหารจัดการภาครัฐ เพื่อให้หน่วยงานภาครัฐมีขนาดที่เหมาะสมกับบทบาทภารกิจ มีสมรรถนะสูง มีประสิทธิภาพและประสิทธิผลกระจายบทบาทภารกิจไปสู่ท้องถิ่นอย่างเหมาะสม มีธรรมาภิบาลกรอบแนวทางที่ต้องให้ความสำคัญ อาทิ

(๑) การปรับปรุงโครงสร้าง บทบาท ภารกิจของหน่วยงานภาครัฐ ให้มีขนาดที่เหมาะสม

- (๒) การวางระบบบริหารราชการแบบบูรณาการ
- (๓) การพัฒนาระบบบริหารจัดการกำลังคนและพัฒนาบุคลากรภาครัฐ
- (๔) การต่อต้านการทุจริตและประพฤติมิชอบ
- (๕) การปรับปรุงกฎหมายและระเบียบต่างๆให้ทันสมัย เป็นธรรมและเป็นสากล
- (๖) การพัฒนาระบบการให้บริการประชาชนของหน่วยงานภาครัฐ
- (๗) การปรับปรุงการบริหารจัดการรายได้และรายจ่ายของภาครัฐ

๒.๔ กลไกการขับเคลื่อนกระบวนการพัฒนา

ยุทธศาสตร์ชาติจะเป็นแผนแม่บทหลักในการพัฒนาประเทศเพื่อให้ส่วนราชการและหน่วยงานต่าง ๆ ใช้เป็นแนวทางในการจัดทำแผนยุทธศาสตร์การพัฒนาประเทศในด้านต่าง ๆ อาทิ แผนพัฒนาเศรษฐกิจและสังคมแห่งชาติ แผนเฉพาะด้านต่างๆ เช่น ด้านความมั่นคง เศรษฐกิจ การศึกษา ศิลปวัฒนธรรม ฯลฯ แผนปฏิบัติการในระดับกระทรวงและในระดับพื้นที่ ให้มีความสอดคล้องกันตามห้วงเวลานอกจากนี้ ยุทธศาสตร์ชาติจะใช้เป็นกรอบในการจัดสรรงบประมาณและทรัพยากรอื่นๆ ของประเทศ เพื่อขับเคลื่อนการพัฒนาอย่างมีเอกภาพให้บรรลุเป้าหมาย โดยจะต้องอาศัยการประสานความร่วมมือจากหลายภาคส่วน ภายใต้ระบบประชาธิปไตย คือ ความร่วมมือของภาครัฐภาคเอกชน ภาคประชาชนและประชาสังคม ทั้งนี้ รัฐธรรมนูญแห่งราชอาณาจักรไทยจะได้มีการกำหนดเกี่ยวกับบทบาทของยุทธศาสตร์ชาติและแนวทางในการนำยุทธศาสตร์ชาติไปสู่การปฏิบัติ เพื่อที่ส่วนราชการและหน่วยงานต่างๆ จะสามารถขับเคลื่อนการพัฒนาได้อย่างต่อเนื่องและบูรณาการ

๒.๕ ปัจจัยความสำเร็จของยุทธศาสตร์ชาติ

๒.๕.๑ สารของยุทธศาสตร์ชาติ กำหนดวิสัยทัศน์ระยะยาวที่ชัดเจน มีการกำหนดเป้าหมายและภาพในอนาคตของประเทศที่ชัดเจนและเป็นที่ยอมรับ และยอมรับเป็นเจ้าของร่วมกันสามารถถ่ายทอดเป้าหมายของยุทธศาสตร์ชาติ สูเป้าหมายเฉพาะด้านต่างๆ ตามระยะเวลาเป็นช่วงๆ ของหน่วยงานปฏิบัติได้ และมีการกำหนดตัวชี้วัดที่สามารถวัดผลสัมฤทธิ์ได้

๒.๕.๒ ระบบและกฎหมาย มีกฎหมายรองรับ มีกลไกเชื่อมโยงกับแผนพัฒนาเศรษฐกิจและสังคมแห่งชาติและแผนในระดับต่างๆ เพื่อให้ส่วนราชการนำยุทธศาสตร์ชาติไปปฏิบัติ รวมทั้งกรอบกฎหมายด้านการจัดสรรงบประมาณ ให้สามารถระดมทรัพยากรเพื่อผลักดันขับเคลื่อนการดำเนินการตามยุทธศาสตร์ชาติอย่างมีบูรณาการ และกรอบกฎหมายที่จะกำหนดให้การดำเนินการตามยุทธศาสตร์ชาติมีความต่อเนื่อง รวมทั้งมีระบบการติดตามและประเมินผลอย่างเป็นระบบในทุกระดับ

๒.๕.๓ กลไกสู่การปฏิบัติ มีกลไกที่สอดคล้อง/สอดคล้องตั้งแต่ระดับการจัดการ ยุทธศาสตร์ การนำไปสู่การปฏิบัติ และการติดตามประเมินผล รวมทั้งมีกลไกในการกำกับดูแล บริหารจัดการ และการขับเคลื่อนยุทธศาสตร์ชาติสู่การปฏิบัติอย่างมีประสิทธิภาพและหน่วยงานปฏิบัติจะต้องมีความเข้าใจ สามารถกำหนดแผนงานโครงการให้สอดคล้องกับเป้าหมายที่กำหนดไว้ในยุทธศาสตร์ชาติ

๑.๒ แผนพัฒนาเศรษฐกิจและสังคมแห่งชาติ ฉบับที่ ๑๒

การจัดทำแผนพัฒนาสี่ปีของเทศบาลมีความสัมพันธ์และสอดคล้องกับแผนยุทธศาสตร์พัฒนา ขององค์กรปกครองส่วนท้องถิ่น โดยแผนยุทธศาสตร์การพัฒนายจะต้องสอดคล้องกับแผนพัฒนาเศรษฐกิจและ สังคมแห่งชาติ แต่ทั้งนี้ แผนพัฒนาเศรษฐกิจและสังคมแห่งชาติ ฉบับที่ ๑๑ (พ.ศ. ๒๕๕๕ - ๒๕๕๙) ได้สิ้นสุด ลงและการจัดทำแผนพัฒนาเศรษฐกิจและสังคมแห่งชาติ ฉบับที่ ๑๒ อยู่ระหว่างการเสนอร่างแผนซึ่งได้ กำหนดยุทธศาสตร์เอาไว้แล้ว

ดังนั้น เพื่อให้การจัดทำแผนพัฒนาสี่ปี (พ.ศ. ๒๕๖๑ - ๒๕๖๔) ของเทศบาลตำบลบ้าน เหลื่อม มีความสอดคล้องกับทิศทางแผนพัฒนาเศรษฐกิจและสังคมแห่งชาติ ฉบับที่ ๑๒ เทศบาล จึงได้จัดทำ แผนที่สอดคล้องกับแผนพัฒนาเศรษฐกิจและสังคมแห่งชาติ ฉบับที่ ๑๒ ซึ่งมีทั้งหมด ๑๐ ยุทธศาสตร์ ดังนี้

- ยุทธศาสตร์ที่ ๑** การเสริมสร้างและพัฒนาศักยภาพทุนมนุษย์
- ยุทธศาสตร์ที่ ๒** การสร้างความเป็นธรรมลดความเหลื่อมล้ำในสังคม
- ยุทธศาสตร์ที่ ๓** การสร้างความเข้มแข็งทางเศรษฐกิจและแข่งขันได้อย่างยั่งยืน
- ยุทธศาสตร์ที่ ๔** การเติบโตที่เป็นมิตรกับสิ่งแวดล้อมเพื่อการพัฒนาอย่างยั่งยืน
- ยุทธศาสตร์ที่ ๕** การเสริมสร้างความมั่นคงแห่งชาติเพื่อการพัฒนาประเทศสู่ความมั่งคั่ง และยั่งยืน
- ยุทธศาสตร์ที่ ๖** การบริหารจัดการในภาครัฐ การป้องกันการทุจริตประพฤตมิชอบและ ธรรมภิบาลในสังคมไทย
- ยุทธศาสตร์ที่ ๗** การพัฒนาโครงสร้างพื้นฐานและระบบโลจิสติกส์
- ยุทธศาสตร์ที่ ๘** การพัฒนาวิทยาศาสตร์ เทคโนโลยี วิจัย และนวัตกรรม
- ยุทธศาสตร์ที่ ๙** การพัฒนาภาค เมือง และพื้นที่เศรษฐกิจ
- ยุทธศาสตร์ที่ ๑๐** ความร่วมมือระหว่างประเทศเพื่อการพัฒนา

๑. กรอบแนวคิดและหลักการ

ในช่วงของแผนพัฒนาเศรษฐกิจและสังคมแห่งชาติฉบับที่ ๑๒ (พ.ศ. ๒๕๖๐ - ๒๕๖๔) ประเทศไทย จะยังคงประสบภาวะแวดล้อมและบริบทของการเปลี่ยนแปลงต่างๆ ที่อาจก่อให้เกิดความเสี่ยงทั้งจากภายใน และภายนอกประเทศ อาทิ กระแสการเปิดเศรษฐกิจเสรี ความท้าทายของเทคโนโลยีใหม่ๆ การเข้าสู่สังคม ผู้สูงอายุ การเกิดภัยธรรมชาติที่รุนแรง ประกอบกับสถานการณ์ด้านต่างๆ ทั้งเศรษฐกิจ สังคม ทรัพยากรธรรมชาติและสิ่งแวดล้อมของประเทศในปัจจุบันที่ยังคงประสบปัญหาในหลายด้าน เช่น ปัญหาผลิต ภาพการผลิตความสามารถในการแข่งขัน คุณภาพการศึกษา ความเหลื่อมล้ำทางสังคม เป็นต้น ทำให้การ พัฒนาในช่วงแผนพัฒนาฯ ฉบับที่ ๑๒ จึงจำเป็นต้องยึดกรอบแนวคิดและหลักการในการวางแผนที่สำคัญ ดังนี้

- (๑) การน้อมนำและประยุกต์ใช้หลักปรัชญาของเศรษฐกิจพอเพียง
- (๒) คนเป็นศูนย์กลางของการพัฒนาอย่างมีส่วนร่วม
- (๓) การสนับสนุนและส่งเสริมแนวคิดการปฏิรูปประเทศ และ
- (๔) การพัฒนาสู่ความมั่นคง มั่งคั่ง ยั่งยืน สังคมอยู่ร่วมกันอย่างมีความสุข

๒. สถานะของประเทศ

๒.๑ ด้านเศรษฐกิจ

๒.๑.๑ ๓ ปีแรกของแผนพัฒนาฯ ฉบับที่ ๑๑ เริ่มแสดงให้เห็นถึงข้อจำกัดในการขยายตัวทางเศรษฐกิจ แม้ว่าเศรษฐกิจของไทยในระยะที่ผ่านมา (ยกเว้นช่วงวิกฤตการณ์ทางเศรษฐกิจ ปี ๒๕๔๐-๒๕๔๑) จะขยายตัวได้ดีเฉลี่ยประมาณร้อยละ ๕ ต่อปี จนทำให้รายได้ประชาชาติต่อหัว (GNP Per Capita) ในปี ๒๕๕๗ มาอยู่ที่ประมาณ ๑๙๖,๒๔๐ บาท หรือประมาณ ๖,๐๔๑ ดอลลาร์ สหรัฐ. ต่อคนต่อปี ซึ่งทำให้ประเทศไทยได้ขยับฐานะขึ้นมาเป็นประเทศรายได้ปานกลางขั้นสูง (Upper Middle Income Country) แต่ในระยะ ๘ ปีที่ผ่านมาการขยายตัวทางเศรษฐกิจชะลอตัวลงและมีความผันผวน โดยขยายตัวเฉลี่ยเพียงร้อยละ ๓.๒ ชะลอจากร้อยละ ๕.๗ ในช่วงแผนพัฒนาฯ ฉบับที่ ๙ ซึ่งต่ำกว่าศักยภาพของระบบเศรษฐกิจและต่ำกว่าระดับที่จะทำให้ประเทศไทยหลุดจากกับดักประเทศรายได้ปานกลางในระยะเวลายันควร โดยสาเหตุที่สำคัญประการหนึ่งมาจากการชะลอตัวของการลงทุนโดยรวมอย่างต่อเนื่อง ดังจะเห็นได้จาก สัดส่วนการลงทุนรวมต่อผลิตภัณฑ์มวลรวมในประเทศ (Gross Domestic Product : GDP) ลดลงจากร้อยละ ๔๑.๓ ในช่วงปี ๒๕๓๔ - ๒๕๓๙ เป็นร้อยละ ๒๕.๕ ในช่วงปี ๒๕๔๓ - ๒๕๕๗ นอกจากนี้ เมื่อเทียบกับประเทศอื่นๆ ในภูมิภาค จะพบว่าอัตราการขยายตัวของการลงทุนของไทยโดยเฉลี่ยในช่วงปี ๒๕๔๓ - ๒๕๕๗ อยู่ที่ประมาณร้อยละ ๔.๙ ต่ำกว่าสิงคโปร์และมาเลเซียซึ่งมีระดับการพัฒนาที่สูงกว่าไทย

๒.๑.๒ การปรับโครงสร้างการผลิตสู่ประเทศรายได้ปานกลางขั้นสูง แต่ความสามารถในการแข่งขันเริ่มลดลง โครงสร้างการผลิตของไทยได้เปลี่ยนผ่านจากภาคเกษตรไปสู่ภาคอุตสาหกรรมและบริการมากขึ้น (สัดส่วนของภาคเกษตร อุตสาหกรรม และบริการในปี ๒๕๕๓ ที่ระดับร้อยละ ๙.๙ ๒๕.๔ และ ๖๔.๗ เป็นร้อยละ ๗.๒ ๒๘.๕ และ ๖๔.๓ ในปี ๒๕๕๗ ตามลำดับ) โดยภาคอุตสาหกรรมได้มีการส่งเสริมองค์ความรู้และเทคโนโลยีอย่างต่อเนื่อง ทำให้มีการพัฒนาจากอุตสาหกรรมขั้นปฐมภายใต้การบริหารจัดการของเงินทุนต่างชาติมาเป็นอุตสาหกรรมพื้นฐาน (Supporting Industry) และอุตสาหกรรมที่มีเทคโนโลยีสูงขึ้น ภายใต้เครือข่ายของบริษัทแม่ในต่างชาติและของนักลงทุนไทยที่มีสัดส่วนสูงขึ้น จนประเทศไทยกลายเป็นประเทศรายได้ปานกลางขั้นสูง ขณะเดียวกันก็มีการเคลื่อนย้ายแรงงานจากภาคเกษตรไปยังภาคอุตสาหกรรมและบริการที่มีประสิทธิภาพการผลิตสูงกว่า ทำให้ผลิตภาพแรงงานในระยะที่ผ่านมายังเพิ่มในระดับที่น่าพอใจ แต่การชะลอตัวของกำลังแรงงานและการเพิ่มผลิตภาพการผลิตของกำลังแรงงานเป็นไปอย่างล่าช้า ประกอบกับผลิตภาพการผลิตของปัจจัยการผลิตรวม (Total Factor Productivity : TFP) ที่ลดลงทำให้ความสามารถในการแข่งขันระหว่างประเทศในระยะหลังลดลงซึ่งสะท้อนมาที่ปริมาณการส่งออกรวมขยายตัวช้าลงจากร้อยละ ๙.๗ ต่อปีในช่วงแผนพัฒนาฯ ฉบับที่ ๙ (พ.ศ. ๒๕๔๕-๒๕๔๙) เป็นเฉลี่ยร้อยละ ๑.๑ ในช่วง ๓ ปีของแผนพัฒนาฯ ฉบับที่ ๑๑ (พ.ศ. ๒๕๕๕-๒๕๕๗)

๒.๑.๓ ผลิตภาพการผลิตของปัจจัยการผลิตรวม (TFP) ยังคงอยู่ในระดับต่ำทำให้ขาดพลังในการขับเคลื่อนการขยายตัวทางเศรษฐกิจให้หลุดพ้นจากการเป็นประเทศรายได้ปานกลาง ซึ่งต้องอาศัยการผลิตที่มีเทคโนโลยีและนวัตกรรมการผลิตที่เป็นของตนเองมากขึ้น แม้ว่าการขยายตัวของผลิตภาพการผลิตรวมในช่วงก่อนแผนพัฒนาฯ ฉบับที่ ๑๐ จะอยู่ในระดับที่น่าพอใจก็ตาม แต่มีแนวโน้มลดลงในระยะ ๘ ปีที่ผ่านมา และยังคงมีความล่าช้าเมื่อเทียบกับประเทศที่เริ่มพัฒนาประเทศในช่วงเวลาเดียวกันและสามารถยกระดับการพัฒนาประเทศเข้าสู่การเป็นประเทศรายได้สูงในช่วงก่อนหน้า ทั้งนี้การขยายตัวของ

ผลิตภาพการผลิตรวม ลดลงจากร้อยละ ๓.๓๒ ในช่วงแผนพัฒนาฯ ฉบับที่ ๙ เป็นร้อยละ ๒.๐๕ ในช่วงครึ่งแรกของแผนพัฒนาฯ ฉบับที่ ๑๑ ทำให้ประเทศไทยจำเป็นต้องให้ความสำคัญกับการพัฒนาเทคโนโลยีและนวัตกรรมการผลิตเพิ่มการลงทุนเพื่อเพิ่มประสิทธิภาพของระบบเศรษฐกิจ และเพิ่มแรงขับเคลื่อนจากผลิตภาพการผลิตของปัจจัยแรงงาน

๒.๑.๔ การลดลงของความแข็งแกร่งด้านเสถียรภาพทางเศรษฐกิจจะเป็นอุปสรรคต่อการแก้ไขปัญหาเชิงโครงสร้าง การรองรับเงื่อนไขในระบบเศรษฐกิจโลก และการดำเนินนโยบายและการบริหารจัดการเศรษฐกิจในอนาคต แม้ว่าเศรษฐกิจไทยจะประสบปัญหาเสถียรภาพทางเศรษฐกิจรุนแรงถึงสองครั้งในปี ๒๕๒๔ และ ๒๕๔๐ แต่การให้ความสำคัญกับการรักษาวินัยทางการเงินและการคลังทำให้เสถียรภาพของเศรษฐกิจไทยอยู่ในเกณฑ์ที่แข็งแกร่ง โดยเฉพาะเมื่อเทียบกับประเทศที่มีระดับการพัฒนาในระดับใกล้เคียงกันอย่างไรก็ตาม เสถียรภาพทางเศรษฐกิจซึ่งเป็นจุดแข็งของเศรษฐกิจไทยและเอื้ออำนวยต่อการขยายตัวทางเศรษฐกิจมาอย่างต่อเนื่องเริ่มมีสัญญาณที่จะเป็นข้อจำกัดต่อการขยายตัวทางเศรษฐกิจในระยะยาวมากขึ้น โดยเฉพาะหนี้สาธารณะซึ่งเพิ่มขึ้นจากเฉลี่ยร้อยละ ๓๗.๙ ในช่วงแผนพัฒนาฯ ฉบับที่ ๑๐ เป็นร้อยละ ๔๒.๒ ในช่วง ๓ ปีแรกของแผนพัฒนาฯ ฉบับที่ ๑๑ ซึ่งชี้ให้เห็นว่าแม้จะอยู่ภายใต้กรอบวินัยทางการคลังแต่มีแนวโน้มเพิ่มขึ้นจากผลของการดำเนินมาตรการกระตุ้นเศรษฐกิจระยะสั้นในระยะที่ผ่านมาและจะเป็นข้อจำกัดต่อการใช้มาตรการทางการคลังในการกระตุ้นเศรษฐกิจและการพัฒนาศักยภาพการขยายตัวทางเศรษฐกิจในระยะต่อไป

๒.๑.๕ อันดับความสามารถในการแข่งขันโดยรวมยังปรับตัวดีขึ้นไม่มากนัก เนื่องจากต่างประเทศมีพลังการขับเคลื่อนมากกว่าไทย และประเทศไทยอยู่ในสถานการณ์การแข่งขันที่อยู่ตรงกลางระหว่างประเทศที่มีความได้เปรียบด้านต้นทุนแรงงานและการผลิต และประเทศที่มีความก้าวหน้าและความสามารถในการแข่งขันทางนวัตกรรมและความคิดสร้างสรรค์ โดยในปี พ.ศ. ๒๕๕๗ WEF (World Economic Forum) ได้จัดอันดับความสามารถในการแข่งขันของประเทศไทยเป็นอันดับที่ ๓๑ จาก ๑๔๔ ประเทศ และในปี พ.ศ. ๒๕๕๗ IMD (International Institute for Management Development) ได้จัดอันดับไว้ที่ ๓๐ จาก ๖๑ ประเทศชั้นนำ ในขณะที่ผลการวิจัยประเทศที่มีความสะดวกในการเข้าไปประกอบธุรกิจประจำปี ๒๕๕๘ หรือ Ease of Doing Business ๒๐๑๕ ซึ่งดำเนินการโดยธนาคารโลกนั้นประเทศไทยได้รับการจัดให้อยู่ในอันดับที่ ๒๖ จาก ๑๘๙ ประเทศทั่วโลก

๒.๑.๖ สถานการณ์การพัฒนาวิทยาศาสตร์ เทคโนโลยี วิจัย และนวัตกรรมของประเทศ ได้รับการยกระดับดีขึ้นจากการฝึกกำลังของหน่วยงานด้านวิทยาศาสตร์ เทคโนโลยี วิจัย และนวัตกรรม และเชื่อมโยงให้เกิดความมั่นใจของภาคธุรกิจเอกชน แต่ยังคงอยู่ในระดับต่ำเมื่อเปรียบเทียบกับกลุ่มประเทศที่มีรายได้สูง โดยในปี ๒๕๕๗ อันดับความพร้อมด้านโครงสร้างพื้นฐานทางวิทยาศาสตร์อยู่ที่ ๔๗ และด้านเทคโนโลยีที่ ๔๔ จาก ๖๑ ประเทศที่จัดอันดับโดย IMD ลดลงเมื่อเทียบกับอันดับที่ ๓๗ และ ๔๓ ตามลำดับในปี ๒๕๕๑ และตลอดช่วงระยะเวลา ๑๔ ปีที่ผ่านมา (๒๕๔๓-๒๕๕๖) ค่าเฉลี่ยการลงทุนด้านการวิจัยและพัฒนาต่อ GDP ยังคงอยู่ในระดับร้อยละ ๐.๑๗ ต่อ GDP โดยในปี ๒๕๕๖ (ข้อมูลล่าสุด) ประเทศไทยมีการลงทุนด้านการวิจัยและพัฒนาเพิ่มขึ้นเป็นร้อยละ ๐.๔๘ ต่อ GDP โดยเป็นการลงทุนวิจัยและพัฒนาจากภาครัฐประมาณร้อยละ ๕๓ และจากภาคเอกชนประมาณร้อยละ ๔๗ ขณะที่ประเทศที่พัฒนาแล้ว เช่น เกาหลีใต้ ญี่ปุ่น สหรัฐอเมริกา ออสเตรเลีย มีค่าใช้จ่ายเพื่อการวิจัยและพัฒนาอยู่ที่ร้อยละ ๔.๐๓, ๓.๓๕, ๒.๗๙, และ ๒.๒๗ ต่อ GDP ในปี ๒๕๕๕ ตามลำดับ

ขณะเดียวกันบุคลากรด้านการวิจัยและพัฒนาของประเทศยังมีจำนวนไม่เพียงพอต่อการส่งเสริมการพัฒนาวิทยาศาสตร์ เทคโนโลยี วิจัย และนวัตกรรมในระดับก้าวหน้า โดยในปี ๒๕๕๖ บุคลากรด้านการวิจัยและพัฒนาจำนวน ๑๑ คนต่อประชากร ๑๐,๐๐๐ คน ซึ่งเมื่อเปรียบเทียบกับประเทศพัฒนาแล้ว ส่วนใหญ่จะอยู่ที่ระดับ ๒๐-๓๐ คนต่อประชากร ๑๐,๐๐๐ คน

๒.๑.๗ สถานการณ์ด้านโครงสร้างพื้นฐานยังคงมีปัญหาในหลาย ๆ ด้าน ประกอบด้วยรูปแบบการขนส่งยังไม่สามารถปรับเปลี่ยนจากทางถนนเป็นทางน้ำและทางรางได้ตามเป้าหมายและยังขาดการพัฒนาคุณภาพการให้บริการ การบริหารจัดการกิจการประปายังขาดเอกภาพ การให้บริการน้ำประปายังกระจุกในเขตนครหลวงและเขตเมืองหลักในภูมิภาค และมีแหล่งน้ำดิบไม่เพียงพอ การให้บริการ ICT ยังไม่ทั่วถึงกระจุกตัวอยู่ในเมือง และมีราคาค่อนข้างสูง ประสิทธิภาพการใช้พลังงานของประเทศมีแนวโน้มลดลงเล็กน้อยและยังคงเผชิญกับความเสี่ยงด้านความมั่นคงทั้งในระยะสั้นและระยะยาว นอกจากนี้ การส่งเสริมการวิจัยและพัฒนาเทคโนโลยีและการพัฒนานวัตกรรมด้านพลังงานและ ICT อยู่ในระดับต่ำและมีข้อจำกัด ยังไม่สามารถ

พัฒนาต่อยอดในเชิงพาณิชย์ได้อย่างเป็นรูปธรรมนอกจากนี้ ด้านบุคลากรและการบริหารจัดการ รวมทั้งกฎหมายที่เกี่ยวข้องกับการบริหารจัดการด้านโครงสร้างพื้นฐานยังขาดประสิทธิภาพ โดยเฉพาะการคุ้มครองทรัพย์สินทางปัญญา การทำธุรกรรมอิเล็กทรอนิกส์ การรักษาความปลอดภัย และข้อจำกัดต่อการทำธุรกิจใหม่และการประกอบกิจการในต่างประเทศ ตลอดจนบุคลากรด้านโลจิสติกส์ยังขาดความรู้และทักษะเฉพาะด้านที่ตรงต่อความต้องการของอุตสาหกรรม เช่น ความรู้ด้านภาษา ความรู้ด้านเทคโนโลยี และความรู้ในการดำเนินธุรกิจต่างประเทศ เป็นต้น

๒.๒ ด้านสังคม

๒.๒.๑ โครงสร้างประชากรเปลี่ยนแปลงเข้าสู่การเป็นสังคมสูงวัย แต่ยังคงมีปัญหาทั้งในเชิงปริมาณและคุณภาพของประชากรในทุกช่วงวัย เนื่องจากปัจจัยหลักๆ ได้แก่

(๑) ประชากรวัยเด็กของไทยมีจำนวนลดลงอย่างรวดเร็ว มีพัฒนาการไม่สมวัย และการตั้งครรภ์ในกลุ่มวัยรุ่นที่มีแนวโน้มเพิ่มขึ้น อัตราการเจริญพันธุ์รวมลดลงจาก ๖.๓ คน ในช่วงปี ๒๕๐๗-๒๕๐๘ เป็น ๑.๖๒ คน ในช่วงปี ๒๕๔๘-๒๕๕๕ และคาดว่าในปี ๒๕๘๓ จะลดลงเหลือเพียง ๑.๓ คน

(๒) กำลังแรงงานมีแนวโน้มลดลง และแรงงานกว่าร้อยละ ๓๐ เป็นประชากรกลุ่มเจนเอเรชั่น Y (Gen Y)* ขณะที่ผลิตภาพแรงงานยังเพิ่มขึ้นช้า ซึ่งจะเป็นข้อจำกัดต่อการพัฒนาในระยะต่อไป กำลังแรงงานของไทยมีจำนวน ๓๘.๙ ล้านคนในช่วงปี ๒๕๕๕-๒๕๕๗ และเริ่มลดลงร้อยละ ๐.๑ ในปี ๒๕๕๖ และร้อยละ ๐.๒ ในปี ๒๕๕๗ ขณะที่ผลิตภาพแรงงานเฉลี่ยเพิ่มขึ้นร้อยละ ๒.๒ ต่อปีในช่วง ๑๐ ปีที่ผ่านมา (ปี ๒๕๔๘-๒๕๕๗) แต่ยังต่ำกว่าประเทศเพื่อนบ้าน เช่น มาเลเซีย ๑ เท่าตัว และสิงคโปร์ ๕ เท่าตัว และกำลังแรงงานกว่าร้อยละ ๖๕.๑ มีการศึกษาระดับมัธยมต้นและต่ำกว่า นอกจากนี้ กำลังแรงงานกลุ่มเจนเอเรชั่นวาย ซึ่งมีจำนวนร้อยละ ๒๗ ของประชากรในปี ๒๕๕๓ มีลักษณะความเป็นปัจเจกสูง ไม่ให้ความสำคัญกับการมีครอบครัว ส่งผลต่อรูปแบบการประกอบอาชีพและอัตราการเจริญพันธุ์รวมของประเทศในอนาคต

(๓) กลุ่มผู้สูงอายุวัยกลางและวัยปลายมีแนวโน้มเพิ่มสูงขึ้น สะท้อนถึงภาระค่าใช้จ่ายด้านสุขภาพที่เพิ่มมากขึ้น ขณะที่ผู้สูงอายุจำนวนมากยังมีรายได้ไม่เพียงพอในการยังชีพ ผู้สูงอายุมีแนวโน้มเพิ่มขึ้นจาก ๑๐.๓ ล้านคน (ร้อยละ ๑๖.๒) ในปี ๒๕๕๘ เป็น ๒๐.๕ ล้านคน (ร้อยละ ๓๒.๑) ในปี ๒๕๘๓ การเพิ่มขึ้นของผู้สูงอายุวัยกลางและวัยปลายจะส่งผลกระทบต่อภาระค่าใช้จ่ายในการดูแลที่เพิ่มสูงขึ้น แม้ผู้สูงอายุมีส่วนร่วมในกำลังแรงงานเพิ่มขึ้น แต่มีรายได้ไม่เพียงพอกับค่าใช้จ่าย เนื่องจากมีการออมน้อย และแหล่งรายได้หลักร้อยละ ๗๘.๕ ของรายได้ทั้งหมดมาจากการเกื้อหนุนของบุตร

๒.๒.๒ คริวเรือนไทยโดยเฉลี่ยมีขนาดลดลงและรูปแบบของครอบครัวเปลี่ยนแปลงมีหลากหลายรูปแบบมากขึ้น อัตราการเจริญพันธุ์ที่ลดลงส่งผลให้ขนาดครัวเรือนโดยเฉลี่ยลดลงจาก ๓.๖ คน ในปี ๒๕๔๓ เหลือ ๓ คน ในปี ๒๕๕๖ โดยครัวเรือนเดี่ยว ครัวเรือน ๑ รุ่น และครัวเรือนแห่งกลางมีการขยายตัวมากที่สุดในช่วงปี ๒๕๔๓-๒๕๕๖ ส่งผลให้ความสัมพันธ์ทางสังคมและครอบครัวเปลี่ยนแปลงไปทำให้ครอบครัวเสี่ยงต่อการล่มสลาย

๒.๒.๓ คนไทยยังมีปัญหาเชิงคุณภาพทั้งด้านสุขภาพ การเรียนรู้ และคุณธรรมจริยธรรม โดยคนไทยมีอายุคาดเฉลี่ยสูงขึ้น อายุคาดเฉลี่ยเมื่อแรกเกิดของคนไทย ปี ๒๕๕๗ เพศชาย ๗๑.๓ ปี เพศหญิง ๗๘.๒ ปี แต่เสียชีวิตก่อนวัยอันควรจากโรคและการบาดเจ็บ เนื่องจากโรคไม่ติดต่อและอุบัติเหตุ อย่างไรก็ตามคนไทยได้รับโอกาสทางการศึกษาสูงขึ้น จำนวนปีการศึกษาเฉลี่ยของประชากรวัยแรงงานอายุ ๑๕-๕๙ ปี เพิ่มขึ้นอย่างต่อเนื่อง โดยช่วงปี ๒๕๕๑-๒๕๕๖ มีการศึกษาเฉลี่ย ๘.๙ ปี ขณะที่คุณภาพการศึกษาอยู่ในระดับต่ำ สะท้อนได้จากคะแนนผลสัมฤทธิ์ทางการเรียนของนักเรียนชั้นพื้นฐาน (O-NET) ในปี ๒๕๕๖ มีค่าเฉลี่ยต่ำกว่าร้อยละ ๕๐ นอกจากนี้ คนไทยส่วนใหญ่มีปัญหาด้านคุณธรรมจริยธรรม โดยผลการวิจัยและการสำรวจต่างๆ พบว่าปัญหาสำคัญที่สุด คือ ความซื่อสัตย์สุจริต และการทุจริตคอร์รัปชัน โดยเห็นว่าต้องส่งเสริมคุณธรรมจริยธรรมในสังคมไทยเร่งด่วน

๒.๒.๔ สถานการณ์ความยากจนมีแนวโน้มลดลง แต่ยังคงมีความเหลื่อมล้ำของการกระจายรายได้ สัดส่วนคนจนลดลงอย่างต่อเนื่องจากร้อยละ ๔๒ ในปี ๒๕๔๓ เหลือร้อยละ ๑๐.๙ ในปี ๒๕๕๖ แต่ความยากจนยังกระจุกตัวหนาแน่นในภาคตะวันออกเฉียงเหนือและภาคเหนือ ขณะที่ความเหลื่อมล้ำด้านรายได้มีแนวโน้มดีขึ้นเล็กน้อย ค่าสัมประสิทธิ์ความไม่เสมอภาค (Gini Coefficient) ด้านรายได้ลดลงจาก ๐.๔๘๔ ในปี ๒๕๕๔ เหลือ ๐.๔๖๕ ในปี ๒๕๕๖ อย่างไรก็ตามความแตกต่างของรายได้ระหว่างกลุ่มคนรวยที่สุดกับกลุ่มคนจนที่สุดแตกต่างกันถึง ๓๔.๙ เท่า ในปี ๒๕๕๖ โดยกลุ่มคนรวยที่สุดร้อยละ ๑๐ ถือครองรายได้สูงถึงร้อยละ ๓๖.๘ ของรายได้ทั้งหมด ขณะที่กลุ่มคนจนที่สุดร้อยละ ๑๐ ถือครองรายได้เพียงร้อยละ ๑.๑ สาเหตุพื้นฐานที่สำคัญจากโครงสร้างเศรษฐกิจที่ไม่สมดุล ส่งผลให้การกระจายประโยชน์ของการพัฒนาไปยังกลุ่มคนต่างๆ ในสังคมไม่ทั่วถึง* ประชากรที่เกิดช่วงปี ๒๕๕๕-๒๕๕๖

๒.๒.๕ ความเหลื่อมล้ำระหว่างกลุ่มคนยังคงเป็นปัญหาสำคัญของสังคมไทย
อันเนื่องมาจาก

(๑) ความเหลื่อมล้ำด้านสินทรัพย์ทั้งด้านการเงินและการถือครองที่ดินยังคงกระจุกตัวอยู่ในกลุ่มคนเพียงส่วนน้อย โดยเฉพาะอย่างยิ่งการถือครองที่ดินโดยกลุ่มผู้ถือครองที่ดินร้อยละ ๒๐ มีการถือครองที่ดินมากที่สุด มีสัดส่วนการถือครองที่ดินสูงกว่ากลุ่มผู้ถือครองที่ดินร้อยละ ๒๐ ที่มีการถือครองที่ดินน้อยที่สุด ๓๒๕.๗ เท่า เนื่องจากปัญหากรรมสิทธิ์ที่ดิน และการขาดประสิทธิภาพในการบริหารจัดการที่ดินว่างเปล่าของภาครัฐ

(๒) เด็กยากจนยังเข้าไม่ถึงการศึกษาขั้นพื้นฐาน ขณะที่โอกาสในการเข้าถึงการศึกษาในระดับปริญญาตรียังมีความแตกต่างกันตามฐานะของกลุ่มประชากร ระหว่างเขตเมือง-ชนบท และระหว่างภูมิภาค มีปัจจัยหลักมาจากปัญหาเรื่องค่าครองชีพและการเดินทางไปศึกษา โดยกลุ่มประชากรร้อยละ ๑๐ ที่มีฐานะความเป็นอยู่ดีที่สุดในปี ๒๕๕๖ มีโอกาสเข้าถึงการศึกษาระดับปริญญาตรีมากกว่ากลุ่มประชากรร้อยละ ๑๐ ที่มีฐานะความเป็นอยู่ด้อยที่สุดประมาณ ๑๙.๑ เท่า นักศึกษาในเขตเมืองมีโอกาสสูงกว่านักศึกษาในเขตชนบทประมาณ ๒.๒ เท่า

(๓) คุณภาพการให้บริการสาธารณสุขยังคงมีความเหลื่อมล้ำกันระหว่างภูมิภาค โดยเฉพาะการกระจายทรัพยากรทางการแพทย์และสาธารณสุข อาทิ จากการสำรวจทรัพยากรสาธารณสุขในปี ๒๕๕๖ พบว่า อัตราส่วนแพทย์ต่อประชากรระหว่างกรุงเทพฯ และภาคตะวันออกเฉียงเหนือต่างกันถึง ๓.๖ เท่า

(๔) ความเหลื่อมล้ำการเข้าถึงการคุ้มครองทางสังคมของแรงงาน แรงงานอิสระ เข้าถึงการคุ้มครองมากขึ้น จากการเข้าถึงการประกันตนตามมาตรา ๕๐ ที่เพิ่มขึ้นจาก ๑.๒๙ ล้านคน ในปี ๒๕๕๕ เป็น ๒.๔๗๑ ล้านคน ในปี ๒๕๕๗ ทำให้แรงงานในระบบมีสัดส่วนเพิ่มขึ้นเป็นร้อยละ ๔๒.๔ ในปี ๒๕๕๗ อย่างไรก็ตาม แรงงานในระบบได้รับค่าจ้างเฉลี่ยสูงกว่าแรงงานนอกระบบประมาณ ๒.๑ เท่า ในปี ๒๕๕๖

(๕) ความเหลื่อมล้ำด้านกระบวนการยุติธรรม เนื่องจากประชาชนไม่เข้าใจกฎหมาย เข้าไม่ถึงกระบวนการยุติธรรม และหน่วยงานในกระบวนการยุติธรรมขาดการบูรณาการในการทำงาน นอกจากนี้ ผู้มีรายได้น้อยมักไม่ได้รับความเป็นธรรม ไม่สามารถต่อสู้คดีจากการที่ไม่สามารถรับภาระค่าใช้จ่ายในกระบวนการยุติธรรมและต้องใช้เวลายาวนาน

๒.๒.๖ คนไทยมีความมั่นคงทางสังคมมากขึ้น จากการที่คนไทยกว่าร้อยละ ๙๙.๙ ได้รับความคุ้มครองทางด้านสุขภาพ โดยอยู่ภายใต้ระบบประกันสุขภาพถ้วนหน้าร้อยละ ๗๓.๘ ระบบประกันสังคมร้อยละ ๑๖.๗ และระบบสวัสดิการรักษายาบาลข้าราชการ/รัฐวิสาหกิจร้อยละ ๗.๑ ขณะที่ กลุ่มผู้ด้อยโอกาสมีหลักประกันทางรายได้มั่นคงขึ้นและมีความครอบคลุมมากขึ้น โดยในปี ๒๕๕๘ ผู้สูงอายุได้รับการสงเคราะห์เบี้ยยังชีพเพิ่มขึ้นเป็นแบบขั้นบันไดตามช่วงอายุ ๘.๓ ล้านคน จากผู้สูงอายุทั่วประเทศ ๑๐.๔ ล้านคน ส่วนผู้พิการได้รับเบี้ยยังชีพเพิ่มขึ้นเป็น ๘๐๐ บาท ครอบคลุมผู้พิการร้อยละ ๘๙.๕ และรัฐให้เงินอุดหนุนแก่เด็กด้อยโอกาสที่อยู่ในครอบครัวยากจนให้ได้รับการเลี้ยงดูที่มีคุณภาพภายใต้โครงการอุดหนุนเพื่อการเลี้ยงดูเด็กแรกเกิดอย่างไรก็ตาม สวัสดิการด้านที่อยู่อาศัยยังไม่ครอบคลุมกลุ่มผู้มีรายได้น้อยและผู้ยากไร้ แม้ว่ารัฐจัดสวัสดิการด้านที่อยู่อาศัยภายใต้โครงการต่างๆ แต่ปัจจุบันกลุ่มผู้มีรายได้น้อยและรายได้อ่อนกลางยังไม่มีกรรมสิทธิ์ในที่อยู่อาศัยถึง ๔.๕๔๔,๙๒๖ ครัวเรือน อย่างไรก็ตาม รัฐเริ่มให้ความสำคัญกับการพัฒนาที่อยู่อาศัยแก่ผู้สูงอายุโดยเฉพาะผู้ที่มีรายได้น้อยและผู้ยากไร้

๒.๒.๗ วัฒนธรรมอันดีงามของไทยเริ่มเสื่อมถอยและสังคมไทยมีแนวโน้มเป็นสังคมพหุวัฒนธรรมมากขึ้น อาทิ การให้คุณค่ากับความสนุกสนาน และความสะดวกสบาย ละเลยเรื่องวินัย มีความเห็นแก่ตัว ไม่รู้จักเสียสละไม่เอื้อเฟื้อเผื่อแผ่ และขาดความรับผิดชอบ นอกจากนี้ยังมีแนวโน้มการเป็นสังคมพหุวัฒนธรรม โดยเฉพาะการเข้ามาของแรงงานต่างชาติที่ก่อให้เกิดการนำเอาวัฒนธรรมต้นทางผสมผสานกับวัฒนธรรมท้องถิ่น

๒.๒.๘ ความเข้มแข็งของชุมชนมีแนวโน้มที่ดีขึ้น ชุมชนสามารถแก้ปัญหาและสนองตอบความต้องการของชุมชนด้วยตนเองได้ดีขึ้น โดยมีกระบวนการจัดทำแผนชุมชนที่ครอบคลุมทุกพื้นที่ และบูรณาการเป็นแผนตำบลเพื่อเชื่อมโยงกับแผนขององค์กรปกครองส่วนท้องถิ่น แผนพัฒนาอำเภอ และแผนพัฒนาจังหวัดเพื่อให้ได้รับการสนับสนุนทั้งในด้านองค์ความรู้และงบประมาณในกิจกรรมที่เกินความสามารถของชุมชน มีการรวมกลุ่มทำกิจกรรมทั้งด้านเศรษฐกิจ สังคม สิ่งแวดล้อมและเชื่อมโยงเป็นเครือข่ายเพิ่มขึ้นจาก ๑๔๒,๖๓๒ แห่งในปี ๒๕๕๕ เป็น ๑๕๒,๓๗๗ แห่ง ในปี ๒๕๕๖ ส่วนใหญ่เป็นกลุ่มธุรกิจชุมชนและอาชีพ ร้อยละ ๓๒.๕๑ ขององค์กรทั้งหมด และองค์กรการเงิน ร้อยละ ๒๖.๗๗

๒.๒.๙ ความไม่ยอมรับในความคิดเห็นที่แตกต่างกันส่งผลให้เกิดความขัดแย้งในสังคม ในช่วงระยะเวลากว่า ๑๐ ปีที่ผ่านมา ความขัดแย้งในเชิงความคิดเห็นทางการเมืองของกลุ่มต่างๆ ที่มีความรุนแรงมากขึ้น นำไปสู่ความสูญเสียต่อชีวิต ทรัพย์สิน และส่งผลกระทบต่อสภาพจิตใจของประชาชนทั้งทางตรงและทางอ้อม

๒.๓ ด้านทรัพยากรธรรมชาติและสิ่งแวดล้อม

๒.๓.๑ ทรัพยากรธรรมชาติส่วนใหญ่ถูกนำไปใช้ในการพัฒนาจำนวนมาก ก่อให้เกิดความเสื่อมโทรมอย่างต่อเนื่องและเกิดปัญหาความขัดแย้งในการใช้ประโยชน์ทรัพยากรธรรมชาติมากขึ้น

(๑) **พื้นที่ป่าไม้ลดลง** เนื่องจากจำนวนประชากรที่เพิ่มมากขึ้น ทำให้ความต้องการใช้ที่ดินเพื่อการผลิตทางการเกษตร การอยู่อาศัย และการพัฒนาโครงสร้างพื้นฐานเพิ่มมากขึ้นตามไปด้วย พื้นที่ป่าไม้จึงถูกบุกรุกทำลายมากขึ้น โดยพื้นที่ป่าไม้ลดลงจาก ๑๗๑.๐๒ ล้านไร่ หรือร้อยละ ๕๓.๓๓ ของพื้นที่ทั้งหมดของประเทศไทยในปี ๒๕๐๔ เป็น ๑๐๒ ล้านไร่ หรือคิดเป็นร้อยละ ๓๑.๖ ในปี ๒๕๕๖

(๒) **ทรัพยากรดินเสื่อมโทรม** ทำให้ความหลากหลายทางชีวภาพถูกคุกคาม ทรัพยากรดินและที่ดินมีปัญหาความเสื่อมโทรมของดินจากการใช้ประโยชน์ที่ไม่ถูกต้องตามหลักวิชาการ ดินเกษตรกรรมเสื่อมคุณภาพ การชะล้างพังทลายของดิน นอกจากนี้ ยังมีปัญหาพื้นที่สูงชันหรือพื้นที่ภูเขา ซึ่งมีข้อจำกัดในการนำไปใช้ประโยชน์ การใช้ทรัพยากรที่ดินของประเทศไทยยังไม่มีประสิทธิภาพและขาดการบูรณาการของหน่วยงานที่เกี่ยวข้อง การบริหารจัดการที่ดินมีปัญหาความไม่เป็นธรรมและการกระจายสิทธิการถือครองที่ดิน ความหลากหลายทางชีวภาพกำลังตกอยู่ภายใต้ภาวะถูกคุกคาม โดยมีสาเหตุมาจากการสูญเสียระบบนิเวศป่าไม้อย่างต่อเนื่องเป็นเวลานาน

(๓) **ป่าชายเลนและระบบนิเวศชายฝั่งถูกทำลาย** และมีการเปลี่ยนสภาพไปใช้ประโยชน์อื่นๆ จำนวนมาก เช่น การเพาะเลี้ยงชายฝั่ง โดยเฉพาะการทำนากุ้ง การขยายตัวของเมืองและอุตสาหกรรม ทำให้พื้นที่ป่าชายเลนลดลงจากปี ๒๕๐๔ ที่มีพื้นที่ป่าชายเลนกว่า ๒.๓ ล้านไร่ เหลือเพียง ๑.๕ ล้านไร่ ในปี ๒๕๕๒ คิดเป็นการลดลงร้อยละ ๓๔.๘ ทำให้รัฐเริ่มมีนโยบายปกป้องป่าชายเลนอย่างจริงจัง โดยไม่อนุญาตการต่อสัมปทานบัตรทั้งหมดตั้งแต่ปี ๒๕๓๔ และห้ามการใช้ประโยชน์อื่นๆ ใดๆก็ตาม ในระหว่างปี ๒๕๔๙-๒๕๕๔ พบว่า ป่าชายเลนมีสภาพดีขึ้น ในปี ๒๕๕๔ ผลผลิตประมงทะเลมีปริมาณเพียง ๑.๖๑ ล้านตัน ลดลงจากปี ๒๕๔๙ ที่มีปริมาณ ๒.๔๒ ล้านตัน ในขณะที่พื้นที่เพาะเลี้ยงสัตว์น้ำชายฝั่งของประเทศไทยยังคงขยายตัวอย่างต่อเนื่องจากปริมาณความต้องการสัตว์น้ำที่เพิ่มมากขึ้น

(๔) การผลิตพลังงานในประเทศไม่เพียงพอกับความ ต้องการ แต่ประสิทธิภาพการใช้พลังงานดีขึ้น ความต้องการใช้พลังงานของประเทศเพิ่มขึ้นตลอด ๓๐ ปีที่ผ่านมาแต่การผลิตพลังงานเชิงพาณิชย์เพื่อการบริโภคภายในประเทศไม่เพียงพอกับความ ต้องการ ทำให้ต้องนำเข้าจากต่างประเทศเพิ่มขึ้น โดยในปี ๒๕๕๕ ต้องนำเข้าเพิ่มขึ้นร้อยละ ๖ อยู่ที่ระดับ ๑.๐๘ ล้านบาร์เรลเทียบเท่าน้ำมันดิบต่อวัน คิดเป็นร้อยละ ๕๔ ของความต้องการใช้ในปี ๒๕๕๕ และคิดเป็นร้อยละ ๑๒.๕ ของ GDP โดยน้ำมันดิบมีการนำเข้าสูงที่สุดคิดเป็นร้อยละ ๗๖ ของการนำเข้าพลังงานทั้งหมด ขณะที่การใช้พลังงานเชิงพาณิชย์ขั้นต้นในปี ๒๕๕๕ เพิ่มขึ้นร้อยละ ๖.๘ อยู่ที่ระดับ ๑.๙๘๑ พันบาร์เรลเทียบเท่าน้ำมันดิบต่อวัน ทั้งนี้ ประสิทธิภาพการใช้พลังงานของประเทศไทยมีแนวโน้มดีขึ้น โดยมีอัตราการเพิ่มขึ้นของการใช้พลังงานต่ำกว่าอัตราขยายตัวของ GDP โดยในปี ๒๕๕๕ การเพิ่มขึ้นของ GDP ร้อยละ ๑ ขณะที่มีการใช้พลังงานเพิ่มขึ้นเพียงร้อยละ ๐.๖

(๕) ทรัพยากรน้ำยังมีส่วนที่ไม่สามารถจัดสรรได้ตามความต้องการ ประเทศไทยประกอบด้วย ๒๕ กลุ่มน้ำหลัก น้ำทำตามธรรมชาติมีปริมาณรวม ๒๘๕,๒๒๗ ล้านลูกบาศก์เมตร ขณะที่การพัฒนาแหล่งเก็บกักน้ำในประเทศมีความจุคิดเป็นร้อยละ ๒๘ ของปริมาณน้ำทำธรรมชาติ มีแอ่งน้ำบาดาลทั้งหมด ๒๗ แอ่งน้ำบาดาล มีปริมาณการกักเก็บในชั้นน้ำบาดาลรวมประมาณ ๑.๑๓ ล้านล้านลูกบาศก์เมตร มีศักยภาพที่จะพัฒนาขึ้นมาใช้ได้ โดยไม่กระทบต่อปริมาณน้ำบาดาลที่มีอยู่ได้รวมปีละ ๖๘,๒๐๐ ล้านลูกบาศก์เมตรอย่างไรก็ตาม การพัฒนาน้ำบาดาลขึ้นมาใช้ มีข้อจำกัดในเรื่องของความคุ้มทุนเนื่องจากมีค่าใช้จ่ายในการสูบน้ำ และการดำเนินการสำรวจสูง ขณะที่ภาพรวมความต้องการใช้น้ำในประเทศ ในปี ๒๕๕๗ มีจำนวนประมาณ ๑๕๑,๗๕๐ ล้านลูกบาศก์เมตร โดยที่ศักยภาพของการเข้าถึงแหล่งน้ำของภาคส่วนต่างๆ มีจำนวน ๑๐๒,๑๔๐ ล้านลูกบาศก์เมตร และยังไม่สามารถจัดสรรน้ำตามความต้องการได้อีกประมาณ ๔๙,๖๑๐ ล้านลูกบาศก์เมตร

๒.๓.๒ ปัญหาสิ่งแวดล้อมเพิ่มสูงขึ้นตามการขยายตัวของเศรษฐกิจและชุมชนเมือง

(๑) ปัญหาขยะมูลฝอยยังไม่ได้รับการแก้ไขอย่างมีประสิทธิภาพ แนวโน้มอัตราการเกิดขยะมูลฝอยเฉลี่ยต่อคนต่อวันเพิ่มสูงขึ้นจาก ๑.๐๔ กิโลกรัม/คน/วัน ในปี ๒๕๕๓ เป็น ๑.๑๑ กิโลกรัม/คน/วัน ในปี ๒๕๕๗ สถานการณ์ที่กำจัดขยะแบบถูกต้องตามหลักวิชาการมีเพียงร้อยละ ๑๙ และมีการนำมูลฝอยกลับไปใช้ประโยชน์เพียงร้อยละ ๑๘ ทำให้มีปริมาณขยะสะสมตกค้างเพิ่มสูงขึ้นถึง ๑๙.๙ ล้านตัน ในปี ๒๕๕๖ ของเสียอันตราย ในปี ๒๕๕๗ มีประมาณ ๒.๖๙ ล้านตัน โดยขยะอิเล็กทรอนิกส์มีแนวโน้มเพิ่มขึ้นร้อยละ ๑๐ ต่อปี เนื่องจากความก้าวหน้าทางเทคโนโลยีที่มีการปรับเปลี่ยนอย่างรวดเร็ว ส่งผลให้ในอนาคตอาจต้องประสบปัญหาการกำจัดซากของเสียเหล่านี้ หากภาครัฐไม่มีมาตรการหรือมีกฎหมายควบคุมการรีไซเคิลขยะอย่างครบวงจร ขณะที่การจัดการของเสียอันตรายจากภาคอุตสาหกรรมสามารถจัดการได้ประมาณร้อยละ ๗๐ โดยภาคอุตสาหกรรมมีการนำของเสียอันตรายกลับมาใช้ประโยชน์ใหม่มากขึ้น แต่ยังคงพบการลักลอบทิ้งกากอุตสาหกรรมในหลายพื้นที่อย่างต่อเนื่อง เนื่องจากต้นทุนในการกำจัดสูง

(๒) มลพิษทางอากาศยังเกินมาตรฐานหลายแห่ง แต่มีแนวโน้มดีขึ้น ในปี ๒๕๕๗ พบสารมลพิษทางอากาศเกินค่ามาตรฐานในหลายพื้นที่ของประเทศ และที่เป็นปัญหาสำคัญได้แก่ฝุ่นละออง ก๊าซโอโซน และสารอินทรีย์ระเหยง่าย (VOCs) โดยมีพื้นที่วิกฤติในเขตพื้นที่มาบตาพุด จังหวัดระยอง ที่ยังคงประสบปัญหาสารอินทรีย์ระเหยง่าย ในขณะที่พื้นที่อื่น เช่น กรุงเทพฯ ปทุมธานี เชียงใหม่ ขอนแก่น พบสารเบนซินเกินค่ามาตรฐาน แต่ส่วนใหญ่มีปริมาณลดลงจากปีที่ผ่านมา ซึ่งได้รับผลดีจากการปรับปรุงมาตรฐานน้ำมันเชื้อเพลิงเมื่อต้นปี ๒๕๕๗ ทั้งนี้ ในพื้นที่กรุงเทพมหานคร การที่ปัญหาฝุ่นละอองและเบนซินมีปริมาณลดลง

ส่วนหนึ่งเป็นผลการปรับปรุงมาตรฐานน้ำมันเชื้อเพลิงจาก EURO ๓ เป็น EURO ๔ ตั้งแต่ปี ๒๕๕๕ และการปรับปรุงระบบขนส่งสาธารณะและทางจักรยาน การเข้มงวดกับการตรวจจับรถควันดำ อย่างไรก็ตาม ปัญหามลพิษทางอากาศในพื้นที่มาจากสาเหตุหลักคือปริมาณรถยนต์จำนวนมากสำหรับมลพิษจากหมอกควัน ในพื้นที่ภาคเหนือตอนบน พบว่าสถานการณ์ดีขึ้นเป็นลำดับ โดยความร่วมมือและการทำงานระหว่างภาครัฐ องค์กรปกครองส่วนท้องถิ่น (อปท.) และประชาชนดีขึ้น

(๓) **คุณภาพน้ำที่อยู่ในเกณฑ์ดีมีแนวโน้มลดลง** สถานการณ์คุณภาพน้ำในช่วง ๑๐ ปีที่ผ่านมา (พ.ศ. ๒๕๔๘-๒๕๕๗) มีแนวโน้มเสื่อมโทรมลง โดยแหล่งน้ำที่อยู่ในเกณฑ์ดีมีแนวโน้มลดลง ส่วนแหล่งน้ำที่อยู่ในเกณฑ์พอใช้และเสื่อมโทรมมีแนวโน้มเพิ่มขึ้น สาเหตุสำคัญมาจากการชะหน้าดินที่มีปฏิกิริยาดังกล่าวจากการเกษตรและการปศุสัตว์ และการระบายน้ำเสียจากชุมชน ระบบบำบัดน้ำเสียรวมของชุมชน มีจำนวนไม่เพียงพอต่อการบำบัดน้ำเสียที่เพิ่มขึ้นตามการขยายตัวและการเจริญเติบโตของชุมชน โดยปัจจุบัน มีปริมาณน้ำเสียจากชุมชน ๑๐.๓ ล้านลูกบาศก์เมตรต่อวัน ขณะที่ระบบบำบัดน้ำเสียรองรับน้ำเสียที่เกิดขึ้นได้เพียงร้อยละ ๓๑

(๔) **ประเทศไทยปล่อยก๊าซเรือนกระจกเพิ่มขึ้น แต่อัตราการเติบโตลดลง** ปริมาณการปล่อยก๊าซเรือนกระจกจากสาขาพลังงานมีแนวโน้มเพิ่มขึ้นอย่างต่อเนื่อง ตามปริมาณความต้องการใช้พลังงานที่เพิ่มขึ้นตามการขยายตัวทางเศรษฐกิจของประเทศ จากรายงานแห่งชาติฉบับที่ ๒ การจัดทำบัญชีก๊าซเรือนกระจกของประเทศไทย ระบุว่าประเทศไทยมีการปล่อยก๊าซเรือนกระจก ในปี ๒๕๓๓ ปริมาณ ๒๒๙.๐๘ ล้านตันคาร์บอนไดออกไซด์เทียบเท่า และเพิ่มเป็น ๒๖๕.๙ ล้านตันคาร์บอนไดออกไซด์เทียบเท่า ในปี ๒๕๔๗ โดยปริมาณการปล่อยก๊าซเรือนกระจกมีแนวโน้มเพิ่มขึ้นร้อยละ ๓.๓ ต่อปี อย่างไรก็ตาม อัตราการเติบโตลดลงในช่วง ๕ ปีที่ผ่านมา ทั้งนี้เนื่องมาจากมาตรการการลดก๊าซเรือนกระจกต่างๆ ที่มีการดำเนินงานเพิ่มมากขึ้นในประเทศ ประกอบกับการกักเก็บก๊าซเรือนกระจกในภาคป่าไม้และการใช้ประโยชน์ที่ดินมีแนวโน้มเพิ่มมากขึ้นร้อยละ ๑.๑ จึงส่งผลให้ภาคดังกล่าวเป็นภาคที่มีความสำคัญมากในการเพิ่มการดูดซับและช่วยลดปริมาณการปล่อยก๊าซเรือนกระจกโดยรวมของประเทศ

๒.๓.๓ **ภัยพิบัติทางธรรมชาติโดยเฉพาะอย่างยิ่งอุทกภัยเกิดขึ้นบ่อยครั้งและมีความรุนแรงมากขึ้น** ส่งผลกระทบต่อภาคการผลิตและวิถีการดำรงชีวิตของคนไทย ทั้งอุทกภัย ภัยแล้ง วาตภัย และดินถล่ม สร้างความเสียหายนับเป็นมูลค่ากว่าหมื่นล้านบาท อันเป็นผลกระทบมาจากการเปลี่ยนแปลงสภาพภูมิอากาศ ภัยพิบัติทางธรรมชาติโดยเฉพาะอย่างยิ่งอุทกภัยมีแนวโน้มและความถี่มากขึ้น ซึ่งจะส่งผลกระทบต่อภาคการผลิตและวิถีการดำรงชีวิตของคนไทยเป็นประจำทุกปีในมิติของจำนวนประชากรเสี่ยงภัยจะพบว่าภัยแล้งเป็นภัยธรรมชาติที่ส่งผลกระทบต่อประชากรเป็นจำนวนมากกว่าภัยประเภทอื่นๆ ในขณะที่น้ำท่วมเป็นภัยธรรมชาติที่ส่งผลกระทบต่อประเทศไทยถูกจัดอยู่ในลำดับประเทศที่มีความเสี่ยงตุนๆ ของโลก

๒.๔ ด้านการบริหารจัดการและการปรับปรุงประสิทธิภาพกลไกการพัฒนา

๒.๔.๑ ด้านธรรมาภิบาล

(๑) **ประเทศไทยจะต้องให้ความสำคัญกับเรื่องธรรมาภิบาลอย่างเร่งด่วน** จากการประเมินผ่านดัชนีความอยู่เย็นเป็นสุขร่วมกันในสังคมไทย ชี้ว่า สังคมไทยในภาพรวมมีความอยู่เย็นเป็นสุขร่วมกันอยู่ในระดับปานกลางในปี ๒๕๕๖ แต่องค์กรปกครองส่วนท้องถิ่นที่มิใช่ธรรมาภิบาลอยู่ในระดับที่ต้องเร่งแก้ไข สถานการณ์ดังกล่าว ถือเป็นความจำเป็นของประเทศไทยที่จะต้องให้ความสำคัญกับเรื่อง

ธรรมาภิบาลอย่างเร่งด่วน เนื่องจากสถานการณ์วิกฤตคุณธรรม จริยธรรมและธรรมาภิบาลของสังคมไทยหลักธรรมาภิบาล ตามระเบียบสำนักนายกรัฐมนตรีว่าด้วยการสร้างระบบบริหารกิจการบ้านเมืองและสังคมที่ดี พ.ศ. ๒๕๕๒ มีอย่างน้อย ๖ ประการคือ (๑) หลักนิติธรรม (๒) หลักคุณธรรม (๓) หลักความโปร่งใส (๔) หลักความมีส่วนร่วม (๕) หลักความรับผิดชอบ (๖) หลักความคุ้มค่า ขณะนี้ ได้มีการสะสมตัวและลุกลามสู่ทุกภาคส่วน ได้แก่ ภาคการเมืองทั้งระดับชาติและระดับท้องถิ่นที่มีการซื้อสิทธิ์ ขายเสียง มีการทุจริตเพื่อให้ได้รับการเลือกตั้ง มีผลประโยชน์ส่วนตนทับซ้อนกับผลประโยชน์รัฐหน่วยงานภาครัฐ มีระบบการบริหารงานที่ไม่เป็นธรรมาภิบาล มีการใช้อำนาจหน้าที่โดยมิชอบ หากผลประโยชน์ให้ตนเองและพวกพ้อง ภาคธุรกิจบางส่วนมีการร่วมมือกับนักการเมืองและข้าราชการ กระทำการทุจริตเพื่อให้ได้งานจากภาครัฐ ปิดงานอย่างรวดเร็ว ผูกขาดทางธุรกิจ หลีกเลี่ยงภาษี ขาดความรับผิดชอบต่อผู้บริโภค ภาคประชาชนมีแนวโน้มยอมรับการทุจริตต่างๆ ที่ตนเองได้รับประโยชน์มากขึ้น สถาบันทางศาสนาบางส่วนประพฤติดิตคุณธรรมและจริยธรรมเสียเอง มีปัญหาการบริหารจัดการทรัพย์สินของส่วนรวม ขาดความโปร่งใส ปลอมโยกคนบางกลุ่มใช้ศาสนาเป็นเครื่องมือแสวงหาประโยชน์ สීමวลชนหลายสำนักวางตัวไม่เป็นกลาง ไม่แสดงบทบาทในการต่อต้านการทุจริตหรือปกปิดข้อเท็จจริง รับผลประโยชน์จากกลุ่มนายทุนและนักธุรกิจการเมืองจนไม่สามารถรักษาจริยธรรมหรือจรรยาบรรณของวิชาชีพได้

(๒) ภาคเอกชนมีการประเมินหลักบรรษัทภิบาล ตั้งแต่ปี ๒๕๔๔ โดยสมาคมส่งเสริมสถาบันกรรมการบริษัทไทย (Thai Institute of Directors : IOD) ได้สำรวจการกำกับดูแลกิจการของบริษัทจดทะเบียนในตลาดหลักทรัพย์แห่งประเทศไทยอย่างต่อเนื่อง พบว่า บริษัทจดทะเบียนที่มีธรรมาภิบาลมีคะแนนเฉลี่ยอยู่ที่ ๗๒% ในปี ๒๕๕๗ ถือว่าอยู่ในระดับดีเมื่อเทียบกับปี ๒๕๔๕ ที่มีคะแนนเฉลี่ยอยู่ที่ ๕๒% และมีคะแนนเฉลี่ยลดลงเมื่อเทียบกับปี ๒๕๕๔ ที่มีคะแนนเฉลี่ยอยู่ที่ ๗๗% แสดงให้เห็นว่า บริษัทจดทะเบียนไทย ให้ความสำคัญในการพัฒนาการกำกับดูแลกิจการที่ดีเพื่อโอกาสในการเติบโตอย่างยั่งยืนและสร้างความเชื่อมั่นแก่ผู้ลงทุนทั้งในประเทศและต่างประเทศสู่การยอมรับในระดับสากล

๒.๔.๒ ด้านการบริหารจัดการภาครัฐและการกระจายอำนาจ

(๑) การบริหารจัดการภาครัฐมีการปรับปรุงตามยุคสมัย พระราชบัญญัติระเบียบบริหารราชการแผ่นดิน พ.ศ. ๒๕๓๔ ได้จัดระเบียบการบริหารราชการแผ่นดินแบ่งออกเป็น ๓ ส่วนได้แก่ บริหารราชการส่วนกลาง บริหารราชการส่วนภูมิภาค และบริหารราชการส่วนท้องถิ่นที่ใช้หลักการกระจายอำนาจที่ส่วนกลางได้มอบอำนาจระดับหนึ่งให้ประชาชนในท้องถิ่นไปดำเนินการปกครองตนเองอย่างอิสระโดยไม่ขัดต่อกฎหมายของประเทศ ทั้งสามส่วนนี้อยู่ในการควบคุมและบริหารงานของคณะรัฐมนตรี ซึ่งมีหน้าที่รับผิดชอบบริหารราชการแผ่นดิน รวมไปถึงการกำหนดนโยบายเพื่อให้ข้าราชการนำไปปฏิบัติ ทั้งนี้การปฏิรูประบบราชการที่เกิดการเปลี่ยนแปลงอย่างชัดเจนในโครงสร้างของหน่วยราชการเกิดขึ้นจากพระราชบัญญัติปรับปรุงกระทรวง ทบวง กรม พ.ศ. ๒๕๔๕ มีการกำหนดส่วนราชการไว้เป็น ๒๐ กระทรวง และส่วนราชการไม่สังกัดสำนักนายกรัฐมนตรี กระทรวง หรือทบวง

(๒) การกระจายอำนาจเกิดผลสำเร็จหลายด้านแต่ยังมีปัญหาที่ต้องแก้ไข การกระจายอำนาจให้แก่ อปท. ในระยะที่ผ่านมาได้ดำเนินการตามแนวทางของรัฐธรรมนูญแห่งราชอาณาจักรไทย พ.ศ. ๒๕๔๐ และ ๒๕๕๐ และตามแผนการกระจายอำนาจให้แก่องค์กรปกครองส่วนท้องถิ่น และแผนปฏิบัติการกำหนดขั้นตอนการกระจายอำนาจให้แก่องค์กรปกครองส่วนท้องถิ่นฉบับที่ ๑ และฉบับที่ ๒ นอกจากนั้น มีการใช้งบประมาณเป็นตัวกระตุ้นให้เกิดการถ่ายโอนภารกิจ หน้าที่และเพิ่มรายได้ในการดำเนินงานของ อปท.

โดยในปีงบประมาณ พ.ศ. ๒๕๔๓ สัดส่วนของรายได้ของท้องถิ่นต่อรายได้รัฐบาลคิดเป็นร้อยละ ๑๓.๓๑ เพิ่มขึ้นเป็นร้อยละ ๒๕.๑๗ ในปีงบประมาณ ๒๕๕๐ และร้อยละ ๒๘.๒๑ ในปีงบประมาณ พ.ศ. ๒๕๕๙ มีการถ่ายโอนภารกิจไปแล้วตามแผนปฏิบัติการกำหนดขั้นตอนการกระจายอำนาจให้แก่ อปท. ฉบับที่ ๑ จำนวน ๑๘๕ ภารกิจจากภารกิจที่จะต้องถ่ายโอน ๒๔๕ ภารกิจและถ่ายโอนภารกิจตามแผนปฏิบัติการฯ ฉบับที่ ๒ จำนวน ๗๕ งาน/กิจกรรมจาก ๑๑๔ งาน/กิจกรรม และถ่ายโอนบุคลากรจากส่วนกลางให้องค์กรปกครองส่วนท้องถิ่น จำนวน ๙,๘๕๐ คน แบ่งเป็นข้าราชการ ๑,๓๗๘ คน บุคลากรทางการศึกษา ๕,๒๙๕ คน ข้าราชการกระทรวงสาธารณสุขซึ่งประจำอยู่ที่สถานีอนามัย จำนวน ๗๙ คน และลูกจ้างประจำ ๓,๐๙๘ คน อย่างไรก็ตามยังมีปัญหาที่ต้องการการแก้ไข เช่น การทับซ้อนของอำนาจหน้าที่และเขตพื้นที่ระหว่างองค์การบริหารส่วนจังหวัดและเทศบาลหรือองค์การบริหารส่วนตำบล ทำให้การจัดบริการสาธารณะให้กับประชาชนยังขาดความสมดุล ปัญหาการซื้อเสียง ทำให้การเลือกตั้งระดับท้องถิ่นขาดความชอบธรรม และปัญหาการขาดแคลนรายได้ของ อปท. ซึ่งรายได้ที่ท้องถิ่นจัดเก็บเองในภาพรวมมีสัดส่วนเพียงร้อยละ ๙.๙๐ ของรายได้รัฐบาลในปีงบประมาณ พ.ศ. ๒๕๔๙ และเพิ่มเป็นร้อยละ ๑๐.๖๕ ในปีงบประมาณ พ.ศ. ๒๕๕๙ ท้องถิ่นจำเป็นต้องพึ่งพาเงินอุดหนุนจากรัฐบาล คิดเป็นร้อยละ ๓๘.๕๒ และร้อยละ ๓๙.๔๖ ตามลำดับ ส่งผลให้ อปท. ในพื้นที่ที่มีกิจกรรมทางเศรษฐกิจหนาแน่น เช่น การเป็นแหล่งที่ตั้งของอุตสาหกรรม การค้า การบริการ การเป็นพื้นที่เขตพัฒนาเศรษฐกิจพิเศษ แหล่งท่องเที่ยวที่มีชื่อเสียงระดับโลก การจัดบริการสาธารณะรองรับการเติบโตของเมืองและการเพิ่มขึ้นของประชากรแฝงและแรงงานต่างด้าวได้อย่างมีขอบเขตจำกัด

๒.๔.๓ ด้านการทุจริตคอร์รัปชัน

ไทยกำลังประสบปัญหาการทุจริตเชิงนโยบายและผลประโยชน์ทับซ้อนเป็นอย่างมาก พัฒนาการของการทุจริตคอร์รัปชันในสังคมไทยเปลี่ยนแปลงจากในอดีตที่มีรูปแบบการทุจริตจัดซื้อจัดจ้างรับสินบน ซึ่งสามารถตรวจสอบหาหลักฐานจับผิดมาลงโทษได้ เนื่องจากมีความซับซ้อนไม่มากเท่ากับการทุจริตคอร์รัปชันในปัจจุบันที่ประเทศไทยมีความเสียหายจากการทุจริตคอร์รัปชันขนาดใหญ่ที่สูงเป็นแสนล้านบาท อันเนื่องจากการทุจริตเชิงนโยบายและผลประโยชน์ทับซ้อนซึ่งเป็นรูปแบบใหม่ที่เกิดขึ้นในช่วงที่รัฐเข้ามามีบทบาทในการพัฒนาเศรษฐกิจและการหาประโยชน์จากธุรกิจในโลกสมัยใหม่ มีความซับซ้อนเพิ่มขึ้นและในปัจจุบันประเทศไทยประสบปัญหาการทุจริตเชิงนโยบายและผลประโยชน์ทับซ้อนเป็นอย่างมาก ไม่ว่าจะเป็นองค์กรภาครัฐหรือภาคเอกชน และมาตรการต่างๆ ที่ออกมา รวมทั้งกฎหมายเกี่ยวกับการทุจริตและการตรวจสอบจากองค์กรต่างๆ ยังไม่สามารถที่จะเข้าไปแก้ไขปัญหาลำนี้ได้ ดังปรากฏตามดัชนีภาพลักษณ์คอร์รัปชัน (Corruption Perception Index : CPI) พ.ศ. ๒๕๕๗ ขององค์กรเพื่อความโปร่งใสนานาชาติ พบว่าประเทศไทยได้ ๓๘ คะแนนจากคะแนนเต็ม ๑๐๐ คะแนน อยู่อันดับที่ ๘๕ จากการจัดอันดับทั้งหมด ๑๗๕ ประเทศทั่วโลก จะเห็นได้ว่าประเทศไทยมีคะแนนดีขึ้นเล็กน้อยเทียบกับปี ๒๕๕๖ ที่ได้ ๓๕ คะแนน อยู่อันดับ ๑๐๒ โดยเมื่อเทียบกับประเทศในกลุ่มอาเซียนพบว่า ประเทศไทยมีคะแนนเท่ากับประเทศฟิลิปปินส์ ส่วนประเทศสิงคโปร์สูงถึง ๘๔ คะแนน และมาเลเซียได้ ๕๒ คะแนน (คะแนนมากหมายถึงมีคอร์รัปชันน้อย)

๓. บริบทการเปลี่ยนแปลงและภาพอนาคตประเทศไทย

๓.๑ บริบทภายใน

๓.๑.๑ ภาพเศรษฐกิจไทยในกรณีฐาน

ภายใต้สมมติฐาน (๑) แนวโน้มการขยายตัวของเศรษฐกิจโลกเฉลี่ยร้อยละ ๓.๘ ในช่วงแผนพัฒนาฯ ฉบับที่ ๑๒ และร้อยละ ๔.๒ ในช่วงแผนพัฒนาฯ ฉบับที่ ๑๓ (๒) การลงทุนภาครัฐขยายตัวเฉลี่ยร้อยละ ๔ (๓)ราคาน้ำมันเฉลี่ย ๗๐-๘๐ ดอลลาร์ สรอ. ต่อบาร์เรลในช่วงแผนพัฒนาฯ ฉบับที่ ๑๒ และเฉลี่ย ๘๐-๑๐๐ ดอลลาร์ สรอ. ต่อบาร์เรลในช่วงแผนพัฒนาฯ ฉบับที่ ๑๓ (๔) ผลผลิตภาพการผลิตรวมขยายตัวร้อยละ ๒.๑ โดยผลิตภาพการผลิตภาคเกษตรหดตัวต่อเนื่องเฉลี่ยร้อยละ ๐.๘ ภาคอุตสาหกรรมขยายตัวเฉลี่ยร้อยละ ๒.๐ และภาคบริการขยายตัวเฉลี่ยร้อยละ ๓.๐ (๕) การลงทุนภาคเอกชนขยายตัวเฉลี่ยร้อยละ ๕ และ (๖) กำลังแรงงานลดลงเฉลี่ยร้อยละ ๐.๒ และร้อยละ ๐.๗ ในช่วงแผนพัฒนาฯ ฉบับที่ ๑๒ และ ๑๓ ตามลำดับ ภายใต้สมมติฐานเหล่านี้ เศรษฐกิจไทยในช่วง ๑๐ ปีข้างหน้ามีแนวโน้มที่จะขยายตัวเฉลี่ยร้อยละ ๓.๓-๔.๓ โดยมีค่ากลางของการประมาณการร้อยละ ๓.๘ ซึ่งทำให้เศรษฐกิจไทยจะสามารถขยับฐานะขึ้นเป็นประเทศรายได้สูงในช่วงปี ๒๕๗๑ (ในกรณีเศรษฐกิจขยายตัวเฉลี่ยร้อยละ ๔.๓ - ๒๕๗๔) (ในกรณีเศรษฐกิจขยายตัวเฉลี่ยร้อยละ ๓.๓) การขยายตัวในกรณีฐานดังกล่าวทำให้เศรษฐกิจไทยมีความเสี่ยงที่จะตกอยู่ภายใต้กับดักประเทศรายได้ปานกลางอย่างถาวรมากขึ้น เมื่อคำนึงถึงเงื่อนไขในระยะยาว โดยเฉพาะ (๑) การลดลงของกำลังแรงงานที่จะหดตัวเร่งขึ้นเป็นเฉลี่ยร้อยละ ๑.๐ ในช่วงแผนพัฒนาฯ ฉบับที่ ๑๔ ซึ่งจะเป็นปัจจัยถ่วงต่อการขยายตัวทางเศรษฐกิจมากขึ้น (๒) ชีตความสามารถด้านการคิดค้นเทคโนโลยีและนวัตกรรมซึ่งเป็นสิ่งจำเป็นในการยกระดับฐานะประเทศเข้าสู่การเป็นประเทศรายได้สูงจะลดลงตามการเพิ่มขึ้นของสัดส่วนของประชากรผู้สูงอายุ (๓) จำนวนประชากรรวมจะเริ่มลดลงในปี ๒๕๗๐ ซึ่งส่งผลให้อุปสงค์และการผลิตเพื่อตอบสนองความต้องการในประเทศขยายตัวช้าลง

(๔) การเพิ่มขึ้นของขีดความสามารถในการแข่งขันของประเทศต่างๆ ที่การปรับตัวเข้าสู่สังคมผู้สูงอายุช้ากว่าไทย (๕) ภาระการใช้จ่ายเพื่อดูแลผู้สูงอายุเพิ่มขึ้นทำให้การจัดสรรงบประมาณเพื่อการพัฒนาประเทศเพื่อยกระดับฐานะการพัฒนาประเทศมีข้อจำกัดมากขึ้น (๖) เกณฑ์รายได้ขั้นต่ำสำหรับการเป็นประเทศรายได้ขั้นสูงปรับตัวเพิ่มขึ้นเฉลี่ยประมาณ ๑๐๐-๒๐๐ ดอลลาร์ สรอ. ต่อคนต่อปีตามการเพิ่มขึ้นของรายได้และมาตรฐานการครองชีพของประเทศสำคัญ เงื่อนไขดังกล่าวทำให้ประเทศไทยมีความเสี่ยงที่จะไม่สามารถหารายได้ที่เพียงพอในการที่จะทำให้คนไทยได้รับการพัฒนาอย่างเต็มศักยภาพ มีความภาคภูมิใจ มีเกียรติและศักดิ์ศรีในประชาคมภูมิภาคและในเวทีโลก

๓.๑.๒ การเข้าสู่สังคมผู้สูงอายุ

การเข้าสู่สังคมผู้สูงอายุของประเทศไทยส่งผลให้อัตราการพึ่งพิงของประชากรวัยแรงงานต้องแบกรับการดูแลผู้สูงอายุเพิ่มสูงขึ้น โดยในปี ๒๕๕๓ มีประชากรวัยแรงงาน ๕ คนที่มีศักยภาพแบกรับผู้สูงอายุ ๑ คน และคาดการณ์ว่าในปี ๒๕๘๓ จะเหลือประชากรวัยแรงงานเพียง ๑.๗ คนแบกรับผู้สูงอายุ ๑ คน การขาดแคลนกำลังแรงงานทำให้ต้องนำเข้าแรงงานไร้ทักษะจากประเทศเพื่อนบ้าน ซึ่งส่งผลกระทบต่อตลาดแรงงานไทยในด้านการยกระดับรายได้และทักษะฝีมือแรงงานจะช้าลง ผลผลิตภาพแรงงานไทยอาจเพิ่มขึ้นช้า ปัญหาการค้ำมนุษย์ และการขาดการคุ้มครองทางสังคมขั้นพื้นฐานที่จำเป็น ซึ่งจะเป็นปัญหาต่อเนื่องที่ส่งผลกระทบต่อคุณภาพชีวิตของคนไทย อาทิ อาชญากรรม โรคระบาด และภาระทางการคลังของระบบบริการทางสังคม อย่างไรก็ตาม นับเป็นโอกาสในการพัฒนาสินค้าและบริการ ธุรกิจบริการที่เหมาะสมกับกลุ่มผู้สูงอายุที่เพิ่มขึ้นเป็นตัวเลขนี้อ่อนต้น สศช. จะคำนวณใหม่อีกครั้งเมื่อการปรับปรุงฐานข้อมูลในแบบจำลองเสร็จสมบูรณ์เกณฑ์ขั้นต่ำในปี ๒๕๔๖ ซึ่งอยู่ที่ ๑๒,๗๔๕ ดอลลาร์ สรอ. ต่อคนต่อปี

๓.๑.๓ ความเหลื่อมล้ำ

ความเหลื่อมล้ำเป็นปัญหาสำคัญในสังคมไทยทั้งความเหลื่อมล้ำด้านรายได้ โอกาส การเข้าถึงบริการภาครัฐและการเข้าถึงทรัพยากรธรรมชาติ นำไปสู่ความขัดแย้งในสังคม และเป็นอุปสรรคต่อการพัฒนาประเทศที่ลดทอนความเข้มแข็งทางเศรษฐกิจและความมั่นคงทางสังคม จากการกระจายรายได้และผลประโยชน์ของการพัฒนาไปยังกลุ่มคนต่างๆ ในสังคม บางพื้นที่และบางสาขาการผลิตไม่ทั่วถึงเป็นธรรมดา ผลประโยชน์ส่วนใหญ่ตกอยู่ในกลุ่มที่มีโอกาสและรายได้สูง ทำให้สัดส่วนรายได้ระหว่างกลุ่มคนรวยร้อยละ ๑๐ ของประชากรกับกลุ่มคนจนร้อยละ ๑๐ ของประชากร มีความแตกต่างกันถึง ๓๔.๙ เท่าในปี ๒๕๕๖ นอกจากนี้ความเหลื่อมล้ำยังส่งผลให้เกิดปัญหาต่างๆ อาทิ ปัญหาการทุจริตคอร์รัปชัน คนยากจนขาดโอกาส การเข้าถึงบริการการศึกษาและสาธารณสุขที่มีคุณภาพอย่างเท่าเทียม การแย่งชิงทรัพยากร การรับรู้ข้อมูล ข่าวสารปัญหาอาชญากรรมและยาเสพติด

๓.๑.๔ ความเป็นเมือง

การเปลี่ยนแปลงพื้นที่ชนบทไปสู่ความเป็นเมืองมีแนวโน้มเพิ่มขึ้นเพื่อลดความแออัดของเมืองหลวงและเมืองหลัก อันเป็นการกระจายความเจริญสู่พื้นที่อื่นๆ จึงจำเป็นที่จะต้องมีการลงทุนโครงสร้างพื้นฐาน การจัดการสาธารณสุขเพื่อรองรับการเติบโตของเมือง การใช้ประโยชน์ของทรัพยากรท้องถิ่นทั้งปัจจัยการผลิตและแรงงานไปสู่ภาคการค้า บริการ และอุตสาหกรรม ตลอดจนการแสวงหาเทคโนโลยีใหม่ๆ ที่จะช่วยลดผลกระทบต่อสิ่งแวดล้อม ซึ่งจะส่งผลต่อการลดลงและความเสื่อมโทรมของทรัพยากรท้องถิ่น การลดลงของแรงงานในภาคเกษตร รวมทั้งปัญหาการบริหารจัดการขยะทั้งขยะชุมชนและอุตสาหกรรม ทั้งนี้ การเพิ่มขึ้นของประชากรและแรงงานในพื้นที่อาจส่งผลต่อการเปลี่ยนแปลงของวิถีชีวิตและวัฒนธรรมท้องถิ่น อย่างไรก็ตาม การผลิตและกิจกรรมทางเศรษฐกิจที่มีขนาดใหญ่ขึ้นเพื่อตอบสนองความต้องการคนในเมืองที่มากขึ้น จะส่งผลให้เกิดการประหยัดจากขนาด การขนส่งมีต้นทุนต่ำลง และการลงทุนในระบบสาธารณสุขภูมิภาคจะมีความคุ้มค่ามากขึ้น นอกจากนี้ ความต้องการแรงงานที่มากขึ้นจะมีผลหรือทำให้จำเป็นต้องมีการจัดตั้งสถาบันการศึกษาในพื้นที่เพื่อตอบสนองความต้องการของสถานประกอบการที่มีจำนวนมาก

๓.๑.๕ การบริหารจัดการภาครัฐ

(๑) ร่างรัฐธรรมนูญแห่งราชอาณาจักรไทย พ.ศ. ๒๕๕๘ วางกรอบด้านการบริหารจัดการภาครัฐ เอื้อต่อการพัฒนาธรรมาภิบาลภาครัฐ ร่างรัฐธรรมนูญแห่งราชอาณาจักรไทย พ.ศ. ๒๕๕๘ มีมาตราสำคัญๆ ที่จะช่วยสนับสนุนให้การบริหารจัดการและการปรับปรุงประสิทธิภาพกลไกการพัฒนา อาทิ มาตรา ๖๙ หน่วยงานของรัฐ องค์การเอกชนหรือองค์กรใดที่ดำเนินกิจกรรมโดยใช้เงินแผ่นดิน มีหน้าที่ต้องเปิดเผยข้อมูลเกี่ยวกับการดำเนินการดังกล่าวต่อสาธารณะเพื่อให้พลเมืองได้ติดตามและตรวจสอบมาตรา ๘๒ รัฐต้องดำเนินการตามแผนนโยบายพื้นฐานแห่งรัฐ และต้องจัดระบบงานราชการและงานของรัฐอย่างอื่นให้เป็นไปตามหลักธรรมาภิบาล พัฒนาและสร้างโอกาสเพื่อลดความเหลื่อมล้ำและสร้างความเป็นธรรมอย่างยั่งยืน กระจายอำนาจและจัดการกิจ อำนาจหน้าที่ และขอบเขตความรับผิดชอบที่ชัดเจนระหว่างราชการส่วนกลาง ส่วนภูมิภาค และส่วนท้องถิ่น รวมทั้งมีกลไกป้องกันและขจัดการทุจริตและประพฤติมิชอบที่มีประสิทธิภาพทั้งในภาครัฐและภาคเอกชน ฯลฯ มาตรา ๘๙ รัฐต้องดำเนินนโยบายการเงิน การคลัง และงบประมาณภาครัฐ โดยยึดหลักการรักษาวินัยและความยั่งยืนทางการคลัง และการใช้จ่ายเงินแผ่นดิน อย่างคุ้มค่า จัดให้มีระบบการเงินการคลังเพื่อสังคม มีระบบภาษีอากรที่มีความเป็นธรรมมีประสิทธิภาพ เกิดประโยชน์สูงสุดต่อประชาชน และสอดคล้องกับการเปลี่ยนแปลงทางเศรษฐกิจและสังคม

(๒) ภาคประชาสังคมให้ความสำคัญกับการบริหารจัดการของภาครัฐสถาบันทางสังคม อาทิ มูลนิธิ สถาบันการศึกษา หน่วยงานวิจัยต่างๆ นำเสนอผลการติดตาม วิเคราะห์ สังเคราะห์ เรื่องที่เกี่ยวกับการบริหารจัดการประเทศและการปรับปรุงประสิทธิภาพกลไกการพัฒนาทั้งประเด็นธรรมาภิบาล การทุจริตคอร์รัปชันทั้งการคอร์รัปชันขนาดใหญ่และคอร์รัปชันภาคครัวเรือน การบริหารจัดการภาครัฐและการกระจายอำนาจ เพื่อรายงานข้อค้นพบและข้อเสนอแนะสู่สาธารณะ เป็นแรงกดดันให้ผู้มีอำนาจภาครัฐหันมาพิจารณา ทบทวน แนวนโยบาย มาตรการ และกลไกการทำงานต่างๆ ให้เหมาะสมมากขึ้น

๓.๒ บริบทภายนอก

๓.๒.๑ การเข้าสู่สังคมผู้สูงอายุของโลก

องค์การสหประชาชาติประเมินสถานการณ์ว่าในช่วงปี ๒๕๔๔-๒๖๔๓ (ค.ศ. ๒๐๐๑-๒๑๐๐) จะเป็นศตวรรษแห่งผู้สูงอายุ หมายถึงการมีประชากรอายุ ๖๐ ปีขึ้นไปมากกว่าร้อยละ ๑๐ ของประชากรรวมทั่วโลก โดยประเทศที่พัฒนาแล้วจะใช้ระยะเวลาที่ค่อนข้างยาวนานในการเข้าสู่สังคมผู้สูงอายุเช่น ญี่ปุ่น อเมริกา ยุโรป ขณะที่กลุ่มประเทศกำลังพัฒนาจะมีระยะเวลาเปลี่ยนแปลงโครงสร้างประชากรดังกล่าวค่อนข้างสั้นกว่า สะท้อนถึงระยะเวลาในการเตรียมความพร้อมเพื่อรองรับสังคมผู้สูงอายุที่สั้นกว่าประเทศพัฒนาแล้วค่อนข้างมาก โดยการเป็นสังคมผู้สูงอายุจะส่งผลให้มีการขาดแคลนแรงงานในประเทศ และมีการเคลื่อนย้ายแรงงานต่างด้าวมากขึ้น นอกจากนี้ มีความต้องการสินค้าและบริการที่เหมาะสมกับผู้สูงอายุมากขึ้น นับเป็นโอกาสอย่างมากสำหรับประเทศไทยที่จะพัฒนาด้านธุรกิจและลงทุนด้านการค้าและบริการ ด้านการท่องเที่ยว ที่พักอาศัย การให้บริการสุขภาพในรูปแบบต่างๆ รวมทั้งเป็นโอกาสของแรงงานไทยในการไปทำงานในประเทศที่พัฒนาแล้ว

๓.๒.๒ การปรับเปลี่ยนด้านเทคโนโลยีและนวัตกรรมที่รวดเร็ว

การปรับเปลี่ยนที่รวดเร็วด้านเทคโนโลยีและนวัตกรรมส่งผลให้เกิดการเปลี่ยนแปลงในรูปแบบการผลิตและการค้าที่มีการใช้เทคโนโลยีมาช่วยในการเพิ่มประสิทธิภาพการผลิต การพาณิชย์อิเล็กทรอนิกส์กลายเป็นรูปแบบการค้าที่มีบทบาทมากขึ้น มีการยกระดับกระบวนการผลิตแบบอัตโนมัติไปสู่การใช้เทคโนโลยีที่ผสมผสานระหว่าง Information Technology กับ Operational Technology หรือที่เรียกว่า Internet of Things (เทคโนโลยีอินเทอร์เน็ตที่เชื่อมอุปกรณ์และ เครื่องมือต่างๆ เช่น โทรศัพท์มือถือ รถยนต์ ตู้เย็น โทรทัศน์ และอื่นๆ เข้าไว้ด้วยกัน) เพื่อผลิตสินค้าตามความต้องการของผู้บริโภคจำนวนมากยิ่งขึ้น โดยหากภาคการผลิตที่ปรับตัวตามการเปลี่ยนแปลงของเทคโนโลยีไม่ทัน ขาดการลงทุนด้านการวิจัยและพัฒนา และนวัตกรรม จะทำให้ความสามารถในการแข่งขันลดลง

๓.๒.๓ ความเชื่อมโยงกับเศรษฐกิจในระดับภูมิภาคและระดับโลกที่สูงขึ้น

(๑) แนวโน้มการพัฒนาเศรษฐกิจของประเทศเพื่อนบ้านมีการพัฒนาระบบเศรษฐกิจและเขตเศรษฐกิจพิเศษภายในประเทศ ซึ่งจะมีผลต่อทิศทางการวางแผนพัฒนาด้านโครงสร้างพื้นฐานของประเทศไทย ตลอดจนการปรับเปลี่ยนกฎ ระเบียบ กติกา ด้านการค้าการลงทุนที่มุ่งเน้นให้ความสำคัญกับเรื่องความโปร่งใสและสิ่งแวดล้อมมากขึ้น

(๒) การเปิดเสรีภายใต้ข้อตกลงประชาคมเศรษฐกิจอาเซียนในปี ๒๕๕๘ จะนำมาซึ่งโอกาสที่สำคัญๆ หลายประการต่อการยกระดับศักยภาพการขยายตัวของเศรษฐกิจไทย ได้แก่ ๑) การลดข้อจำกัดในด้านอุปสงค์ในประเทศ ๒) โอกาสในการใช้ปัจจัยการผลิตและแรงงานสำหรับการพัฒนาภาคเกษตรและอุตสาหกรรมที่ใช้แรงงานและวัตถุดิบเข้มข้นในการเพิ่มขีดความสามารถในการแข่งขันและพัฒนาตนเอง

ไปสู่ระดับการผลิตที่สูงขึ้นทั้งการผลิตในประเทศและการใช้ฐานการผลิตในประเทศเพื่อนบ้านและ ๓) โอกาสในการใช้ความได้เปรียบด้านสถานที่ตั้งและด้านโครงสร้างพื้นฐานและโลจิสติกส์ในการขับเคลื่อนเศรษฐกิจให้เป็นศูนย์กลางทางการบริการและการผลิตภาคอุตสาหกรรมอนาคตในอนุภูมิภาคและในภูมิภาค

(๓) การเปิดเสรีทางการค้ากับประเทศที่พัฒนาแล้ว จะมีการนำประเด็นด้านมาตรฐานของการค้าและบริการมาเป็นข้อกีดกันทางการค้าซึ่งผู้ประกอบการภายในประเทศโดยเฉพาะวิสาหกิจขนาดกลางและขนาดย่อมต้องปรับตัวเพื่อพัฒนาผลิตภาพการผลิตและรูปแบบธุรกิจ พัฒนามาตรฐานของอุตสาหกรรม ตลอดจนพัฒนาสินค้าที่เป็นมิตรต่อสิ่งแวดล้อมและมีความรับผิดชอบต่อสังคม/ชุมชนมากขึ้นโดยแรงเหวี่ยงจากกระแสการเปิดเสรีทางการค้าจะก่อให้เกิดการเคลื่อนย้ายเงินทุน แนวโน้มราคาสินค้าเกษตรและสินค้าขั้นปฐม แรงกดดันจากการเพิ่มขึ้นของขีดความสามารถในการแข่งขันของประเทศต่างๆ ในอนุภูมิภาค โดยเฉพาะในการผลิตสินค้าเกษตร สินค้ากึ่งทุนและเทคโนโลยีเข้มข้น รวมทั้งแนวโน้มนโยบายและมาตรการการพัฒนาของภาครัฐที่ยังไม่ทั่วถึง ยังมีแนวโน้มที่จะตอกย้ำปัญหาความเหลื่อมล้ำทางด้านรายได้ให้มีความรุนแรงมากขึ้นและเป็นอุปสรรคต่อการสร้างการเติบโตของเศรษฐกิจแบบทั่วถึง (Inclusive Growth) ซึ่งเป็นปัจจัยที่จำเป็นต่อการขยายตัวทางเศรษฐกิจที่ต่อเนื่องและยั่งยืน

(๔) ตลาดเงิน ตลาดทุน และเศรษฐกิจโลกยังมีความเสี่ยงที่จะผันผวนตลอดช่วงแผนฯ ๑๒ เนื่องจาก ๑) ผลกระทบจากการปรับทิศทางนโยบายการเงินในสหรัฐอเมริกาในช่วงต้นแผนพัฒนาฯ และแนวโน้มการปรับทิศทางนโยบายการเงินในยุโรปในช่วงกลางถึงปลายแผนพัฒนาฯ และ ๒) ปัญหาการสังคมนี้อาหารในประเทศสำคัญๆ ในช่วงหลังวิกฤติเศรษฐกิจโลกที่มีความเสี่ยงจะพัฒนาไปสู่วิกฤติและสร้างผลกระทบต่อเสถียรภาพของระบบเศรษฐกิจและการเงินโลกหากมาตรการปฏิรูปในประเทศสำคัญๆ ของโลกไม่ประสบความสำเร็จอย่างเป็นรูปธรรม

(๕) ความเคลื่อนไหวของกระแสวัฒนธรรมโลก ความก้าวหน้าในการติดต่อสื่อสาร การขยายตัวของเครือข่ายทางสังคมออนไลน์ ส่งผลให้มีทั้งโอกาสและความเสี่ยง ต่อวิถีชีวิตทัศนคติ และความเชื่อในสังคม ตลอดจนความสัมพันธ์ระหว่างบุคคล กระบวนการเรียนรู้ และพฤติกรรมการบริโภคของคนในประเทศ

๓.๒.๔ การเปลี่ยนแปลงสภาพภูมิอากาศ

(๑) การเปลี่ยนแปลงสภาพภูมิอากาศ (Climate Change) จะส่งผลกระทบซ้ำเติมต่อสถานการณ์ความเสื่อมโทรมของทรัพยากรธรรมชาติและสิ่งแวดล้อมให้มีความรุนแรงมากขึ้น อุณหภูมิของโลกเพิ่มขึ้น ทำให้เกิดความแห้งแล้งเป็นระยะเวลายาวนาน เกิดฝนขาดช่วง และมีฤดูกาลเปลี่ยนไป ส่งผลกระทบต่อความอุดมสมบูรณ์ของดิน ป่าไม้เกิดความเสื่อมโทรม แหล่งน้ำขาดแคลน ผลผลิตทางการเกษตรลดลง เกิดโรคระบาดในพืชและสัตว์ และอาจเกิดผลกระทบต่อสุขภาพของมนุษย์กรณีที่เกิดโรคระบาดใหม่ เกิดความเสี่ยงต่อการสูญเสียความหลากหลายทางชีวภาพ เช่น ระบบนิเวศป่าไม้ ระบบนิเวศชายฝั่ง พื้นที่ชุ่มน้ำ เกิดการกัดเซาะชายฝั่ง และการสูญเสียแนวปะการัง การสูญเสียความหลากหลายทางชีวภาพดังกล่าวข้างต้น จะส่งผลกระทบต่อความมั่นคงด้านอาหาร สุขภาพ พลังงาน และลดทอนขีดความสามารถในการพึ่งพาตนเองของชุมชน

(๒) การเปลี่ยนแปลงของสภาพภูมิอากาศยังส่งผลให้ภัยพิบัติทางธรรมชาติมีแนวโน้มเกิดบ่อยครั้งขึ้นและมีความรุนแรงมากขึ้น ทั้งอุทกภัย ภัยแล้ง แผ่นดินไหวและดินโคลนถล่ม ส่งผลกระทบต่อภาคการผลิต การพัฒนาอุตสาหกรรม และการพัฒนาเศรษฐกิจโดยรวมของประเทศ รวมทั้งวิถีการดำรงชีวิตของประชาชน นอกจากนี้ ข้อตกลงระหว่างประเทศเกี่ยวกับการเปลี่ยนแปลงสภาพภูมิอากาศจะทวีความเข้มข้นและเป็นแรงกดดันให้ประเทศไทยต้องเตรียมพร้อมรับภาระในการลดการปล่อยก๊าซเรือนกระจกภายใต้กระแสการแข่งขันทางการค้า

๓.๒.๕ วาระการพัฒนาของโลกภายหลัง ค.ศ. ๒๐๑๕ (Post ๒๐๑๕ Agenda)

ประเด็นสำคัญของวาระการพัฒนาโลกภายหลัง ค.ศ. ๒๐๑๕ คือ การจัดทำเป้าหมายการพัฒนาที่ยั่งยืนในกรอบสหประชาชาติ (Sustainable Development Goals–SDGs) ในช่วงเวลา ๑๕ ปี โดยสหประชาชาติให้การรับรองแล้วเมื่อวันที่ ๑๐ กันยายน ๒๕๕๗ ประกอบด้วยเป้าประสงค์ (Goal) จำนวน ๑๗ ข้อ และเป้าหมาย (Target) จำนวน ๑๖๙ ข้อ

ซึ่งจะส่งผลกระทบต่อกระบวนการวางแผนการพัฒนาประเทศในอนาคต ที่ต้องเน้นขีดความสามารถให้หมดไป ประชาชนมีสุขภาพที่ดี มีระบบการศึกษา มีความเท่าเทียมกันทางเพศ ส่งเสริมการเติบโตทางเศรษฐกิจแบบยั่งยืน มีระบบโครงสร้างพื้นฐานที่รองรับการพัฒนาอุตสาหกรรมที่ยั่งยืน ลดความไม่เท่าเทียมกันทั้งภายในประเทศและระหว่างประเทศ มีรูปแบบการผลิตและการบริโภคแบบยั่งยืน เตรียมความพร้อมในการรับมือการเปลี่ยนแปลงสภาพภูมิอากาศ สงวนรักษาทรัพยากรธรรมชาติและความหลากหลายทางชีวภาพ มีการจัดการทรัพยากรทางทะเลอย่างยั่งยืน ส่งเสริมให้สังคมมีความสุข มีความยุติธรรมและส่งเสริมความเป็นหุ้นส่วนเพื่อการพัฒนาในระดับโลกร่วมกัน

๔. กรอบวิสัยทัศน์และเป้าหมาย

๔.๑ กรอบวิสัยทัศน์แผนพัฒนาฯ ฉบับที่ ๑๒

จากสถานะของประเทศและบริบทการเปลี่ยนแปลงต่างๆ ที่ประเทศกำลังประสบอยู่ ทำให้การกำหนดวิสัยทัศน์แผนพัฒนาฯ ฉบับที่ ๑๒ ยังคงมีความต่อเนื่องจากวิสัยทัศน์แผนพัฒนาฯ ฉบับที่ ๑๑ และกรอบหลักการของการวางแผนที่น้อมนำและประยุกต์ใช้หลักปรัชญาของเศรษฐกิจพอเพียง ยึดคนเป็นศูนย์กลางของการพัฒนาอย่างมีส่วนร่วม การพัฒนาที่ยืดหยุ่นและสมดุล ยั่งยืน โดยวิสัยทัศน์ของการพัฒนาในแผนพัฒนาฯ ฉบับที่ ๑๒ ต้องให้ความสำคัญกับการกำหนดทิศทางพัฒนาที่มุ่งสู่การเปลี่ยนผ่านประเทศไทยจากประเทศที่มีรายได้ปานกลางไปสู่ประเทศที่มีรายได้สูง มีความมั่นคง และยั่งยืน สังคมอยู่ร่วมกันอย่างมีความสุข และนำไปสู่การบรรลุวิสัยทัศน์ระยะยาว “มั่นคง มั่งคั่ง ยั่งยืน” ของประเทศ

๔.๒ การกำหนดตำแหน่งทางยุทธศาสตร์ของประเทศ (Country Strategic Positioning) เป็นการกำหนดตำแหน่งทางยุทธศาสตร์ของประเทศที่สอดคล้องกับยุทธศาสตร์ชาติที่ สศช. ได้จัดทำขึ้น

ประเทศไทยเป็นประเทศรายได้สูงที่มีการกระจายรายได้อย่างเป็นธรรม เป็นศูนย์กลางด้านการขนส่งและโลจิสติกส์ของภูมิภาคสู่ความเป็นชาติการค้าและบริการ (Trading and Service Nation) เป็นแหล่งผลิตสินค้าเกษตรอินทรีย์และเกษตรปลอดภัย แหล่งอุตสาหกรรมสร้างสรรค์และนวัตกรรมสูงที่เป็นมิตรต่อสิ่งแวดล้อม

๔.๓ เป้าหมาย

๔.๓.๑ การหลุดพ้นจากกับดักประเทศรายได้ปานกลางสู่รายได้สูง

- (๑) เศรษฐกิจขยายตัวเฉลี่ยไม่ต่ำกว่าร้อยละ ๕.๐
- (๒) ผลิตภัณฑ์มวลรวมในประเทศต่อหัว (GDP Per Capita) และรายได้ประชาชาติต่อหัว (GNP Per Capita) ณ สิ้นแผนพัฒนาฯ ฉบับที่ ๑๒ ในปี ๒๕๔๖ เพิ่มขึ้นเป็น ๓๑๗,๐๕๑ บาท (๙,๓๒๕ ดอลลาร์ สหรัฐ.) และ ๓๐๑,๑๙๙ บาท (๘,๘๕๙ ดอลลาร์ สหรัฐ.) ต่อคนต่อปี
- (๓) ผลผลิตภาพการผลิตเพิ่มขึ้นไม่ต่ำกว่าเฉลี่ยร้อยละ ๒.๕ ต่อปี
- (๔) การลงทุนรวมขยายตัวไม่ต่ำกว่าเฉลี่ยร้อยละ ๘.๐ (การขยายตัวของการลงทุนภาครัฐไม่ต่ำกว่าร้อยละ ๑๐.๐ และการลงทุนของภาคเอกชนขยายตัวไม่ต่ำกว่าเฉลี่ยร้อยละ ๗.๕ ในขณะที่ปริมาณการส่งออกขยายตัวเฉลี่ยไม่ต่ำกว่าร้อยละ ๔.๐ ต่อปี)

๔.๓.๒ การพัฒนาศักยภาพคนให้สนับสนุนการเจริญเติบโตของประเทศและการสร้างสังคมสูงวัยอย่างมีคุณภาพ

- (๑) ประชาชนทุกช่วงวัยมีความมั่นคงทางด้านเศรษฐกิจและสังคม (Socio-Economic Security) และมีคุณภาพชีวิตที่ดีขึ้น
- (๒) การศึกษาและการเรียนรู้ได้รับการพัฒนาคุณภาพ
- (๓) สถาบันทางสังคมมีความเข้มแข็งเป็นฐานรากที่เอื้อต่อการพัฒนาคน

๔.๓.๓ การลดความเหลื่อมล้ำในสังคม

- (๑) การกระจายรายได้มีความเท่าเทียมกันมากขึ้น
- (๒) บริการทางสังคมมีคุณภาพและมีการกระจายอย่างทั่วถึง

๔.๓.๔ การสร้างการเจริญเติบโตทางเศรษฐกิจและสังคมที่เป็นมิตรกับสิ่งแวดล้อม

- (๑) รักษาความมั่นคงของฐานทรัพยากร สร้างสมดุลระหว่างการอนุรักษ์และการใช้ประโยชน์อย่างยั่งยืนและเป็นธรรม
- (๒) ขับเคลื่อนประเทศสู่เศรษฐกิจและสังคมที่เป็นมิตรต่อสิ่งแวดล้อม
- (๓) เพิ่มขีดความสามารถในการรับมือภัยพิบัติและการเปลี่ยนแปลงสภาพภูมิอากาศ
- (๔) เพิ่มประสิทธิภาพและเสริมสร้างธรรมาภิบาลในการบริหารจัดการทรัพยากรธรรมชาติและสิ่งแวดล้อม
- (๕) มีการบริหารจัดการน้ำให้สมดุลระหว่างการอุปสงค์และอุปทานของน้ำ

๔.๓.๕ การบริหารราชการแผ่นดินที่มีประสิทธิภาพ

- (๑) การบริหารงานภาครัฐที่โปร่งใส เป็นธรรม มีประสิทธิภาพ และมีส่วนร่วม
- (๒) ขจัดการทุจริตคอร์รัปชัน
- (๓) มีการกระจายอำนาจที่เหมาะสม

๕. แนวทางการพัฒนา

๕.๑ การยกระดับศักยภาพการแข่งขันและการหลุดพ้นกับดักรายได้ปานกลางสู่รายได้สูง

๕.๑.๑ การส่งเสริมด้านการวิจัยและพัฒนา

พัฒนาสถานะแวดล้อมของการพัฒนาวิทยาศาสตร์ เทคโนโลยี วิจัย และนวัตกรรม ทั้งด้านการลงทุนในการวิจัยและพัฒนา ด้านบุคลากรวิจัย ด้านโครงสร้างพื้นฐาน และด้านการบริหารจัดการ รวมทั้งสนับสนุนและผลักดันให้ผู้ประกอบการมีบทบาทหลักด้านเทคโนโลยีและนวัตกรรม ตลอดจนผลักดันงานวิจัยและพัฒนาให้ใช้ประโยชน์อย่างแท้จริงทั้งเชิงพาณิชย์และสาธารณะโดยให้ความคุ้มครองทรัพย์สินทางปัญญา

๕.๑.๒ การพัฒนาผลิตภาพแรงงาน

สร้างความร่วมมือระหว่างภาครัฐและภาคเอกชนในการพัฒนากำลังคนและแรงงาน ให้มีทักษะความรู้และสมรรถนะที่สอดคล้องกับความต้องการของตลาดและรองรับการเปิดเสรีของประชาคมอาเซียน โดยยกระดับและพัฒนาสมรรถนะแรงงานไทยด้วยเทคโนโลยี เร่งรัดให้แรงงานทั้งระบบมีการเรียนรู้ขั้นพื้นฐานเพื่อสามารถแข่งขันในตลาดแรงงานได้ สนับสนุนให้แรงงานและปัจจัยการผลิตมีความยืดหยุ่นในการเคลื่อนย้ายระหว่างสาขาการผลิตและระหว่างพื้นที่การผลิต เพื่อให้แรงงานสามารถเคลื่อนย้ายไปสู่สาขาการผลิตที่มีผลิตภาพการผลิตสูงสุด และสนับสนุนให้ผู้ประกอบการในภาคอุตสาหกรรมและบริการจัดทำกรอบคุณวุฒิวิชาชีพและมาตรฐานฝีมือแรงงานให้เป็นมาตรฐานที่เชื่อมโยงกันเพื่อยกระดับทักษะของแรงงานไทย

๕.๑.๓ การส่งเสริมผู้ประกอบการที่เข้มแข็งและพาณิชย์ดิจิทัล

พัฒนาขีดความสามารถของผู้ประกอบการให้มีความยืดหยุ่น สามารถปรับตัวและดำเนินธุรกิจท่ามกลางการดำเนินนโยบายและมาตรการการกีดกันทางการค้าในรูปแบบต่างๆ เพิ่มสัดส่วนความเป็นเจ้าของของคนไทยและสนับสนุนให้มีการขยายตลาดที่มีแบรนด์สินค้าและช่องทางการตลาดที่เป็นของตนเองมากขึ้น ตลอดจนพัฒนาต่อยอดอุตสาหกรรมและบริการเพื่อเข้าสู่การเป็นศูนย์กลางการผลิต บริการและอุตสาหกรรมดิจิทัล

๕.๑.๔ การลงทุนโครงสร้างพื้นฐานเร่งลงทุนและพัฒนาโครงสร้างพื้นฐานด้านการคมนาคมขนส่งเพื่อเชื่อมโยงพื้นที่

เศรษฐกิจในประเทศและต่างประเทศ ทั้งการพัฒนาและปรับปรุงโครงข่ายรถไฟให้เป็นโครงข่ายหลักในการเดินทางและขนส่งของประเทศ พัฒนาโครงข่ายระบบขนส่งสาธารณะและโครงข่ายทางหลวงพิเศษระหว่างเมือง ขยายขีดความสามารถของท่าอากาศยานหลักของประเทศ พัฒนาท่าเรือที่มีศักยภาพให้เป็นท่าเรืออิเล็กทรอนิกส์เต็มรูปแบบ รวมทั้งพัฒนาและปรับปรุงระบบโทรคมนาคมของประเทศ ตลอดจนสนับสนุนการพัฒนาด้านอุตสาหกรรมที่เกิดจากลงทุนด้านโครงสร้างพื้นฐาน เช่น อุตสาหกรรมซ่อมบำรุงและผลิตชิ้นส่วนอากาศยาน และอุตสาหกรรมระบบราง เป็นต้น เพื่อสร้างโอกาสทางเศรษฐกิจให้กับประเทศในการเป็นฐานการผลิตในภูมิภาคอาเซียน

๕.๑.๕ การปรับโครงสร้างการผลิต

ปรับโครงสร้างการผลิตภาคเกษตร โดยการปรับเปลี่ยนจากการผลิตสินค้าเกษตรขั้นปฐมเป็นสินค้าเกษตรแปรรูปที่มีมูลค่าสูงมีคุณภาพและมาตรฐานสากล สามารถสร้างความเชื่อมโยงทางด้านวัตถุดิบกับประเทศเพื่อนบ้านและลดระดับการผลิตสินค้าขั้นปฐมที่สูญเสียขีดความสามารถในการแข่งขัน ลงสู่ระดับที่จำเป็นสำหรับการสร้างความมั่นคงทางด้านอาหารและพลังงาน จัดระบบการผลิตให้สอดคล้องกับ

ศักยภาพพื้นที่และความต้องการของตลาดตั้งแต่ต้นน้ำถึงปลายน้ำทั้งด้านกายภาพและเศรษฐกิจ รวมทั้งส่งเสริมการรวมกลุ่มทางการเกษตรจากกิจการเจ้าของคนเดียวเป็นการประกอบการในลักษณะสหกรณ์ ห้างหุ้นส่วน และบริษัทเพื่อให้เกิดการประหยัดจากขนาด พิจารณาพันธุ์พืชที่เหมาะสมกับศักยภาพของพื้นที่และแหล่งน้ำ ใช้เทคโนโลยีการผลิตในระดับที่เหมาะสม ใช้กลไกตลาดในการป้องกันความเสี่ยง ตลอดจนส่งเสริมและเร่งขยายผลแนวคิดการทำการเกษตรตามหลักปรัชญาของเศรษฐกิจพอเพียง และระบบเกษตรกรรมยั่งยืน ปรับโครงสร้างการผลิตภาคบริการโดยเร่งพัฒนาระบบคมนาคมขนส่งให้เกิดความเชื่อมโยงกันเป็นโครงข่ายทั้งทางบก ทางน้ำ และทางอากาศ เร่งพัฒนาท่าเทียบเรือขนาดใหญ่เพื่อรองรับการเติบโตของการท่องเที่ยวทางทะเล ปรับปรุงแก้ไขกฎหมายที่เกี่ยวข้องกับการท่องเที่ยวให้ครอบคลุมและทันสมัยทั้งการควบคุมกิจกรรมต่างๆ เกี่ยวกับการท่องเที่ยวและส่งเสริมการท่องเที่ยวและกำหนดและจัดทำกฎหมายเพื่อยกระดับมาตรฐานการท่องเที่ยวของไทยสู่สากลและรองรับการพัฒนาการท่องเที่ยวให้สามารถแข่งขันได้ในระดับนานาชาติ รวมทั้งส่งเสริมการพัฒนาเชิงพื้นที่ในลักษณะกลุ่มคลัสเตอร์ท่องเที่ยว โดยสนับสนุนการพัฒนาการท่องเที่ยวของพื้นที่ที่มีความเชื่อมโยงทั้งทางกายภาพ วิถีชีวิต/วัฒนธรรมท้องถิ่นและกิจกรรมการท่องเที่ยว ตลอดจนส่งเสริมการสร้างเชื่อมโยงด้านการท่องเที่ยวในภูมิภาคอาเซียน ทั้งประเทศที่มีพรมแดนติดกัน และประเทศที่มีโครงข่ายคมนาคมขนส่งเชื่อมโยงกันเพื่อให้เกิดการพัฒนาแบบองค์รวมทั้งระบบพัฒนาต่อยอดอุตสาหกรรมอนาคตเพื่อเป็นแหล่งการถ่ายทอดเทคโนโลยี เชื่อมโยงการผลิตกับอุตสาหกรรมที่เป็นฐานรายได้ประเทศ และเป็นกลไกการขับเคลื่อนเศรษฐกิจไทยให้เข้าสู่การเป็นศูนย์กลางการผลิตและบริการทั้งในระดับอนุภูมิภาคและในภูมิภาคอาเซียนพัฒนาโครงสร้างพื้นฐานที่สนับสนุนการขยายตัวด้านการค้าการลงทุน เช่น โลจิสติกส์ และพลังงาน รวมทั้งปัจจัยสนับสนุนการลงทุนอื่นๆ เช่น ลดอุปสรรคการเคลื่อนย้ายเงินทุนระหว่างประเทศ เป็นต้น ส่งเสริมการนำเทคโนโลยีและนวัตกรรมมาประยุกต์ใช้ทั้งภาคการผลิต การตลาด การบริหารจัดการการเงิน และโลจิสติกส์ เชื่อมโยงเศรษฐกิจดิจิทัล ในการอำนวยความสะดวกทางการค้าการลงทุนด้วยระบบอิเล็กทรอนิกส์ และสนับสนุนการลงทุนเพื่อสร้างเศรษฐกิจและสังคมแห่งปัญญาและการเรียนรู้ มุ่งเน้นการพัฒนาธุรกิจเชิงสร้างสรรค์ การลงทุนที่ใช้เทคโนโลยีขั้นสูงและเป็นมิตรกับสิ่งแวดล้อม การประหยัดพลังงานและการใช้พลังงานทดแทน การลงทุนด้านการวิจัยและพัฒนาเชิงพาณิชย์ การจัดตั้งสำนักงานใหญ่ข้ามประเทศ บริษัทการค้าระหว่างประเทศ รวมทั้งการให้ความสำคัญเรื่องความรับผิดชอบต่อสังคมและ การตอบแทนสู่สังคมขององค์กร และกิจการเพื่อสังคม

๕.๒ การพัฒนาศักยภาพคนตามช่วงวัยและการปฏิรูประบบเพื่อสร้างสังคมสูงวัยอย่างมีคุณภาพ

๕.๒.๑ การพัฒนาศักยภาพคนในทุกช่วงวัยให้สนับสนุนการเจริญเติบโตของประเทศ

โดยช่วงวัยเด็กตั้งแต่แรกเกิดให้มีพัฒนาการที่สมวัยในทุกด้าน วัยเรียน วัยรุ่นให้มีทักษะการเรียนรู้ ทักษะชีวิตสามารถอยู่ร่วมกับผู้อื่นภายใต้บริบทสังคมที่เป็นพหุวัฒนธรรม วัยแรงงานให้มีการพัฒนายกระดับสมรรถนะฝีมือแรงงานเพื่อสร้างผลิตภาพเพิ่มให้กับประเทศ วัยผู้สูงอายุให้มีการทำงานที่เหมาะสมตามศักยภาพและประสบการณ์ มีรายได้ในการดำรงชีวิต มีการสร้างเสริมและฟื้นฟูสุขภาพเพื่อป้องกันหรือชะลอความทุพพลภาพและโรคเรื้อรังต่างๆ ที่จะก่อให้เกิดภาระแก่ปัจเจกบุคคล ครอบครัว และระบบบริการสุขภาพ

๕.๒.๒ การยกระดับคุณภาพการศึกษาและการเรียนรู้ให้มีคุณภาพ เท่าเทียมและทั่วถึง

โดย

(๑) ปฏิรูประบบบริหารจัดการทางการศึกษา โดยปรับระบบบริหารจัดการการศึกษาใหม่เพื่อสร้างความรับผิดชอบต่อผลลัพธ์ (Accountability)

(๒) ปฏิรูประบบการคลังด้านการศึกษา เพื่อเพิ่มคุณภาพและประสิทธิภาพการจัดการศึกษาโดยการจัดสรรงบประมาณตรงสู่ผู้เรียน ส่งเสริมการมีส่วนร่วมจากภาคเอกชนในการจัดการศึกษา

(๓) พัฒนาคุณภาพครูทั้งระบบ ตั้งแต่กระบวนการผลิต สรรหา และการคัดเลือกให้ได้คนดีคนเก่ง รวมทั้งระบบการประเมินและรับรองคุณภาพที่เน้นผลลัพธ์จากตัวผู้เรียน

(๔) ปฏิรูประบบการเรียนรู้ โดยมุ่งจัดการเรียนรู้เพื่อสร้างสมรรถนะกำลังคนทั้งระบบ การศึกษาตั้งแต่ระดับปฐมศึกษาจนถึงการเรียนรู้ตลอดชีวิต พัฒนาสื่อเพื่อการเรียนรู้ ปรับหลักสูตรและผลิตกำลังคนให้สอดคล้องกับการเปลี่ยนแปลงและความต้องการของตลาด การวิจัยและการใช้เทคโนโลยีและสื่อเพื่อการเรียนรู้

๕.๒.๓ การพัฒนาด้านสุขภาพ โดยส่งเสริมการพัฒนาเทคโนโลยีและนวัตกรรมทาง

การแพทย์เพื่อรองรับการเป็นสังคมผู้สูงอายุทั้งในด้านผลิตภัณฑ์สุขภาพและที่อยู่อาศัยสำหรับผู้สูงอายุระดับการบริหารจัดการระบบสุขภาพเพื่อลดความเหลื่อมล้ำและสร้างความยั่งยืนในระยะยาว โดยพัฒนาระบบข้อมูลสารสนเทศเพื่อการบริหารทรัพยากรด้านสาธารณสุข บูรณาการระบบหลักประกันสุขภาพภาครัฐให้เกิดความเป็นเอกภาพในการบริหารจัดการและการใช้ทรัพยากร และส่งเสริมการอภิบาลระบบสุขภาพในรูปแบบเครือข่ายที่มีการใช้ทรัพยากรร่วมกัน พัฒนาศักยภาพของประเทศไทยสู่การเป็นศูนย์กลางสุขภาพนานาชาติทั้งในด้านศูนย์กลางบริการสุขภาพ (Medical Service Hub) ศูนย์กลางบริการเพื่อส่งเสริมสุขภาพ (Wellness Hub) ศูนย์กลางยาและผลิตภัณฑ์เพื่อสุขภาพ (Product Hub) และศูนย์กลางบริการวิชาการและงานวิจัย (Academic Hub) เพื่อนำรายได้กลับมาใช้ยกระดับคุณภาพบริการสาธารณสุขภายในประเทศรวมทั้งส่งเสริมการให้ความสำคัญกับมิติสุขภาพในทุกนโยบายสาธารณะ (Health in All Policies) เพื่อให้การขับเคลื่อนนโยบายของทุกภาคส่วนตระหนักถึงผลกระทบของนโยบายสาธารณะที่มีต่อสุขภาพของประชาชน

๕.๒.๔ การสร้างสภาพแวดล้อมและนวัตกรรมที่เอื้อต่อการดำรงชีพในสังคมสูงวัย โดยการปรับปรุงสภาพแวดล้อมและความจำเป็นทางกายภาพให้เหมาะกับวัย และการพัฒนาระบบการดูแลผู้สูงอายุในรูปแบบที่หลากหลายทั้งในด้านการจัดบริการสุขภาพและสวัสดิการสังคมอย่างบูรณาการ โดยการมีส่วนร่วมของทุกภาคส่วนอย่างต่อเนื่อง รวมทั้งพัฒนาชุมชนที่มีศักยภาพและความพร้อมให้เป็นต้นแบบของการดูแลผู้สูงอายุเพื่อขยายผลไปสู่ชุมชนอื่น ตลอดจนการพัฒนา นวัตกรรมในการใช้ชีวิตประจำวันสำหรับผู้สูงอายุ

๕.๓ การลดความเหลื่อมล้ำทางสังคม

๕.๓.๑ การยกระดับรายได้และสร้างโอกาสในการประกอบอาชีพ มุ่งเน้นการเพิ่มผลิตภาพแรงงาน โดยสนับสนุนให้แรงงานมีโอกาสเข้าถึงการเรียนรู้และพัฒนาทักษะฝีมือแรงงานอย่างมีมาตรฐาน ปรับโครงสร้างค่าจ้างแรงงานให้ชัดเจนและสะท้อนทักษะฝีมือแรงงานอย่างแท้จริง เร่งผลักดันให้การใช้ระบบมาตรฐานคุณวุฒิวิชาชีพและมาตรฐานฝีมือแรงงานในทางปฏิบัติอย่างเป็นรูปธรรม นอกจากนี้ เพิ่มผลิตภาพทางการผลิตของเกษตรกรรายย่อย โดยสนับสนุนการวิจัยและพัฒนาและการผลิตทางการเกษตรที่สอดคล้องกับพื้นที่ สร้างหลักประกันรายได้แทนการอุดหนุนด้านราคาสินค้าเกษตร ลดต้นทุนทางการเกษตรโดยสนับสนุนปัจจัยการผลิต

๕.๓.๒ การจัดบริการทางสังคมให้ทุกคนตามสิทธิขั้นพื้นฐาน และเน้นการสร้างภูมิคุ้มกันระดับปัจเจก โดย (๑) พัฒนาระบบบริการสาธารณสุขให้มีคุณภาพและมีช่องทางการเข้าถึงอย่างหลากหลาย โดยเฉพาะระบบบริการสาธารณสุขและการศึกษาขั้นพื้นฐาน สวัสดิการสังคม และกระบวนการยุติธรรม (๒) สนับสนุนการจัดหาที่อยู่อาศัยของผู้มีรายได้น้อยและการเข้าถึงระบบสาธารณสุขปฐมภูมิ กำหนดเป็นนโยบายที่อยู่อาศัยแห่งชาติและเมืองน่าอยู่ พัฒนาโครงการที่อยู่อาศัยแก้ปัญหาชุมชนแออัดในเมืองโดยดำเนินการร่วมกับภาคธุรกิจเอกชน และ (๓) การจัดรูปแบบสวัสดิการพื้นฐานที่จำเป็นและเหมาะสมตามกลุ่มเป้าหมาย (Customized Welfare) ที่คำนึงถึงฐานะทางเศรษฐกิจและสังคมที่แตกต่างกัน โดยมีแนวทางการรับภาระค่าใช้จ่ายร่วมกัน (Cost Sharing)

๕.๓.๓ การสร้างความเสมอภาคในการเข้าถึงทรัพยากร โดยปฏิรูปที่ดินเพื่อการเกษตร สนับสนุนให้เกษตรกรรายย่อยที่ไร้ที่ดินทำกินและยากจนได้มีที่ดินเป็นของตนเองหรือมีสิทธิทำกินในที่ดินปฏิรูประบบการบริหารจัดการน้ำอย่างเป็นระบบและเข้าถึงพื้นที่เป้าหมายได้อย่างแท้จริงด้วยการผลักดัน พรบ. ทรัพยากรน้ำ พ.ศ. และบูรณาการแผนงานและงบประมาณร่วมกันของหน่วยงาน และสร้างกระบวนการมีส่วนร่วม รวมทั้งปรับโครงสร้างภาษีที่เป็นธรรม เช่น ภาษีที่ดินและสิ่งปลูกสร้าง ภาษีมรดก และภาษีสิ่งแวดล้อม เป็นต้น

๕.๓.๔ การเข้าถึงกระบวนการยุติธรรมอย่างเสมอภาค การคุ้มครองสิทธิขั้นพื้นฐาน และการเข้าถึงกระบวนการยุติธรรมอย่างเท่าเทียมโดยการเสริมศักยภาพและความเข้มแข็งด้านกฎหมายให้แก่ประชาชน รวมทั้งการปรับปรุงและบังคับใช้กฎหมายเพื่อลดปัญหาความเหลื่อมล้ำ เช่น กฎหมายป่าชุมชน กฎหมายภาษีมรดก กฎหมายที่ดิน เป็นต้น

๕.๔ การรองรับการเชื่อมโยงภูมิภาคและความเป็นเมือง

๕.๔.๑ การลงทุนด้านโครงสร้างพื้นฐานและสิ่งอำนวยความสะดวกของเมือง เตรียมความพร้อมรองรับความเป็นเมือง ทั้งด้านการบริหารจัดการด้านผังเมืองด้านสาธารณสุขภาค สาธารณูปการ ระบบคมนาคมขนส่ง ระบบบริหารจัดการสิ่งแวดล้อม ระบบการศึกษาและระบบสาธารณสุขที่ได้มาตรฐาน มีคุณภาพและเพียงพอต่อความต้องการของคนในเมือง รวมทั้งเสริมสร้างความสามารถในการบริหารจัดการเมืองตามระดับการพัฒนา

๕.๔.๒ การพัฒนาด้านการขนส่งและโลจิสติกส์เชื่อมโยงกับเพื่อนบ้าน ส่งเสริมและเร่งรัดการพัฒนาระบบการบริหารจัดการโลจิสติกส์ของประเทศเพื่อเพิ่มความสามารถในการแข่งขันของประเทศทั้งด้านการค้า การลงทุน และการบริการ โดยคำนึงถึงการเป็นมิตรต่อสิ่งแวดล้อม (Green Logistics) สนับสนุนให้เกิดความร่วมมือในห่วงโซ่อุปทาน และปรับปรุงกฎหมาย กฎระเบียบ รวมทั้งปรับลดกระบวนการด้านอำนวยความสะดวกทางการค้า ขนส่ง และโลจิสติกส์ให้มีความสะดวกและมีประสิทธิภาพต่อภาคธุรกิจอย่างแท้จริง

๕.๔.๓ การส่งเสริมการลงทุน การค้าชายแดน และการจัดตั้งเขตพัฒนาเศรษฐกิจพิเศษ ให้ความสำคัญกับนโยบายส่งเสริมการลงทุนและการค้าชายแดนเพื่อดึงดูดให้นักลงทุนในภูมิภาคเข้ามาลงทุนในไทยและประเทศเพื่อนบ้าน รวมทั้งส่งเสริมการจัดตั้งเขตพัฒนาเศรษฐกิจพิเศษในพื้นที่ชายแดนโดยให้ความสำคัญกับการลงทุนโครงสร้างพื้นฐาน การส่งเสริมการลงทุนและสิทธิประโยชน์ การบริหารจัดการแรงงานต่างด้าว และการให้บริการจุดเดียวเบ็ดเสร็จ เพื่อช่วยอำนวยความสะดวกด้านการค้าชายแดนและการผ่านแดนระหว่างไทยกับประเทศในภูมิภาคมากขึ้น

๕.๕ การสร้างความเจริญเติบโตทางเศรษฐกิจและสังคมอย่างเป็นมิตรกับสิ่งแวดล้อม

๕.๕.๑ การรักษาทุนทางธรรมชาติเพื่อการเติบโตสีเขียว ใช้ประโยชน์จากทุนธรรมชาติ โดยคำนึงถึงขีดจำกัดและศักยภาพในการฟื้นตัว ปกป้องรักษาทรัพยากรป่าไม้ โดยสนธิกำลังของทุกภาคส่วนนำระบบสารสนเทศมาใช้ในการบริหารจัดการ บังคับใช้กฎหมายอย่างมีประสิทธิภาพและเป็นธรรม เพิ่มพื้นที่ป่าไม้โดยส่งเสริมการปลูกไม้มีค่าทางเศรษฐกิจระยะยาว อนุรักษ์และใช้ประโยชน์ความหลากหลายทางชีวภาพอย่างยั่งยืนและแบ่งปันผลประโยชน์อย่างเป็นธรรม รวมทั้งผลักดันแนวทางการประเมินมูลค่าของระบบนิเวศ และการสร้างรายได้จากการอนุรักษ์ จัดสรรที่ดินให้แก่ผู้ยากไร้ กระจายการถือครองที่ดิน จัดทำฐานข้อมูลที่ดินเพื่อการบริหารจัดการอย่างเป็นระบบ การจัดเก็บภาษีที่ดินในอัตราก้าวหน้า กำหนดเพดานการถือครองที่ดินที่เหมาะสม และกำหนดมาตรการป้องกันการถือครองที่ดินของคนต่างชาติ บริหารจัดการน้ำเพื่อให้เกิดความยั่งยืน บูรณาการระหว่างหน่วยงานอย่างเป็นระบบ สร้างศูนย์ข้อมูลทรัพยากรน้ำ จัดตั้งองค์กรบริหารจัดการน้ำในระดับพื้นที่ เช่น คณะกรรมการลุ่มน้ำ และองค์กรผู้ใช้น้ำ คุ้มครองทรัพยากรทางทะเลและชายฝั่ง ลดความขัดแย้งเชิงนโยบายระหว่างการพัฒนาโครงสร้างพื้นฐาน การท่องเที่ยว การประมง และวิถีชีวิตของชุมชน บริหารจัดการแร่โดยกำหนดปริมาณที่เหมาะสมในการนำแร่มาใช้ประโยชน์ คำนึงถึงความจำเป็นและมูลค่าในอนาคต บังคับใช้มาตรการควบคุมผลกระทบจากการทำเหมืองแร่ที่ก่อมลพิษต่อสภาพแวดล้อมและสุขภาพอนามัยของประชาชน

๕.๕.๒ การส่งเสริมการบริโภคที่เป็นมิตรกับสิ่งแวดล้อม สร้างระบบหมุนเวียนวัสดุที่ใช้แล้วที่มีประสิทธิภาพ ขับเคลื่อนสู่ Zero Waste Society ผ่านมาตรการต่างๆ เช่น การปฏิรูประบบภาษีและค่าธรรมเนียมเพื่อสิ่งแวดล้อม การศึกษาเพื่อสิ่งแวดล้อม มาตรฐานและฉลากสินค้า เป็นต้น

๕.๕.๓ การส่งเสริมการผลิต การลงทุน และการสร้างงานสีเขียว เพื่อยกระดับประเทศสู่เศรษฐกิจและสังคมที่เป็นมิตรกับสิ่งแวดล้อม พัฒนาคลัสเตอร์อุตสาหกรรมสีเขียว ส่งเสริมผู้ประกอบการที่สามารถปรับระบบห่วงโซ่อุปทานหรือห่วงโซ่มูลค่าที่เป็นมิตรกับสิ่งแวดล้อม (Green Supply Chain/Green Value Chain) ส่งเสริมการทำการเกษตรกรรมยั่งยืน รวมทั้งส่งเสริมภาคบริการที่มีผลกระทบต่อสิ่งแวดล้อมน้อย เพื่อให้ประเทศไทยมีศักยภาพให้มีความก้าวหน้ามากขึ้นในการขับเคลื่อนเศรษฐกิจ

๕.๕.๔ การจัดการมลพิษและรักษาคุณภาพสิ่งแวดล้อม ด้วยการเร่งรัดการควบคุมมลพิษทั้งทางอากาศ ชยะ น้ำเสีย และของเสียอันตราย ที่เกิดจากการผลิตและบริโภค เพื่อสร้างคุณภาพสิ่งแวดล้อมที่ดีให้กับประชาชน เร่งรัดแก้ไขปัญหาการจัดการขยะเป็นลำดับแรก โดยส่งเสริมให้เกิดกลไกการคัดแยกขยะเพื่อนำกลับมาใช้ใหม่ให้มากที่สุดเร่งกำจัดขยะมูลฝอยตกค้างสะสมในสถานที่กำจัดในพื้นที่วิกฤต สร้างรูปแบบการจัดการขยะมูลฝอยและของเสียอันตรายที่เหมาะสม เน้นการแปรรูปเป็นพลังงาน สร้างวินัยของคนในชาติมุ่งสู่การจัดการที่ยั่งยืน โดยให้ความรู้แก่ประชาชน และการบังคับใช้กฎหมาย

๕.๕.๕ การพัฒนาความร่วมมือด้านสิ่งแวดล้อมระหว่างประเทศ ผลักดันการจัดทำแผนแม่บทการบริหารจัดการทรัพยากรธรรมชาติและสิ่งแวดล้อมของอาเซียน หาแนวทางการร่วมมือกับอาเซียนและอนุภูมิภาคลุ่มน้ำโขงในประเด็นการขนส่งข้ามพรมแดน การเคลื่อนย้ายแรงงาน การบริหารจัดการพลังงาน และการบริหารจัดการทรัพยากรธรรมชาติ

๕.๕.๖ การเพิ่มขีดความสามารถในการปรับตัวเพื่อรองรับการเปลี่ยนแปลงสภาพภูมิอากาศและการบริหารจัดการเพื่อลดความเสี่ยงด้านภัยพิบัติ เพิ่มขีดความสามารถในการรับมือและปรับตัวต่อการเปลี่ยนแปลงสภาพภูมิอากาศ เพิ่มศักยภาพในการลดการปล่อยก๊าซเรือนกระจกให้กับทุกภาคส่วน ส่งเสริมการวิจัยและพัฒนาทางวิทยาศาสตร์ เทคโนโลยี และนวัตกรรมเพื่อลดผลกระทบและปรับตัวต่อการเปลี่ยนแปลงสภาพภูมิอากาศ พัฒนาระบบฐานข้อมูลและระบบการเตือนภัย ตลอดจนส่งเสริมความร่วมมือระหว่างประเทศด้านการเปลี่ยนแปลงสภาพภูมิอากาศและภัยพิบัติทางธรรมชาติ ให้มีความสำคัญกับการป้องกันน้ำท่วม วางแผนป้องกันเมืองและพื้นที่ชายฝั่ง พัฒนาเมืองที่สามารถปรับตัวและยืดหยุ่นต่อการเปลี่ยนแปลงสภาพภูมิอากาศ (Climate Resilience City) การให้บริการของระบบนิเวศ ส่งเสริมการลงทุนของภาคเอกชนในการรับมือภัยพิบัติโดยสร้างแนวป้องกันตามธรรมชาติ และการจัดทำแผนธุรกิจต่อเนื่อง รวมทั้งการพัฒนากระบวนการจัดการภัยพิบัติให้มีประสิทธิภาพพร้อมรองรับแนวโน้มการเกิดภัยพิบัติที่รุนแรงในอนาคต

๕.๖ การบริหารราชการแผ่นดินที่มีประสิทธิภาพ

๕.๖.๑ การสร้างความโปร่งใสในทุกขั้นตอนของการปฏิบัติราชการ โดยให้มีช่องทางให้ทุกภาคส่วนสามารถเข้าถึง เข้าตรวจสอบข้อมูลของภาคราชการและร้องเรียนได้ เช่น ข้อมูลการประกวดราคา จัดซื้อ จัดจ้างโครงการของทางราชการ ข้อมูลการประมูลโครงการ ผู้ชนะการประมูลและราคาปิดประมูลข้อมูลความก้าวหน้าตามกระบวนการยุติธรรม เช่น คดีที่ไม่ดำเนินการตามหลักธรรมาภิบาล คดีทุจริตคอร์รัปชันและคดีที่ประชาชนให้ความสนใจในแต่ละยุคสมัย ฯลฯ

๕.๖.๒ การพัฒนาบุคลากรภาครัฐให้มีความเป็นมืออาชีพและเพียงพอต่อการขับเคลื่อนภารกิจภาครัฐร่วมกับภาคเอกชนและภาคประชาสังคมที่เปลี่ยนแปลงไป เพื่อให้ระบบราชการเล็กกะทัดรัดแต่มีความคล่องตัวและมีประสิทธิภาพสูง

๕.๖.๓ การสร้างรูปแบบการพัฒนา อปท. ให้เหมาะสม สามารถรับมือการเปลี่ยนแปลงทางด้านเศรษฐกิจ สังคมและสิ่งแวดล้อม รวมทั้งเป็นแกนหลักในการประสานเครือข่ายและเชื่อมโยงภาคส่วนต่างๆ ในระดับพื้นที่ได้อย่างมีประสิทธิภาพ

๕.๖.๔ การสร้างระบบตรวจสอบ ติดตามและประเมินผลที่มีประสิทธิภาพ สร้างผลงานที่มีคุณภาพ รวดเร็วและน่าเชื่อถือ สามารถเป็นเครื่องมือให้กับคณะรัฐมนตรีประกอบการตัดสินใจในเชิงนโยบายได้ โดยเฉพาะอย่างยิ่งการติดตาม ประเมินผลโครงการใหญ่ๆ ที่มีการใช้จ่ายงบประมาณเป็นจำนวนมาก และเป็นโครงการที่มีผลกระทบในวงกว้าง

๑.๓ แผนพัฒนาภาค/แผนพัฒนากลุ่มจังหวัด/แผนพัฒนาจังหวัด

๑) แผนพัฒนาภาค

ยุทธศาสตร์การพัฒนา

(๑) ปรับโครงสร้างการผลิตสู่การพึ่งตนเองตามแนวปรัชญาเศรษฐกิจพอเพียง และปรับระบบการผลิตที่สร้างมูลค่าเพิ่มอย่างสมดุล เพื่อคงความเป็นฐานเศรษฐกิจอย่างยั่งยืน เช่น การพัฒนาประสิทธิภาพการผลิตและสร้างมูลค่าเพิ่มให้ผลิตภัณฑ์การเกษตร

(๒) ยกระดับการค้าและบริการให้ได้มาตรฐาน ท้นต่อการเปลี่ยนแปลงของกระแสตลาด เน้นการพัฒนาบุคลากร โครงสร้างพื้นฐาน และสิ่งอำนวยความสะดวกต่าง ๆ เช่น ระบบโลจิสติกส์เพื่อสนับสนุนการค้าการพัฒนาแหล่งท่องเที่ยว

(ก) พัฒนาเมืองศูนย์กลางความเจริญและเมืองชายแดนเพื่อรองรับการเชื่อมโยงในระดับนานาชาติ

(ข) พัฒนาคนและสังคมให้พร้อมรับการเปลี่ยนแปลง มีความมั่นคงและอยู่เย็นเป็นสุขร่วมกัน เช่น ด้านสุขภาพ ด้านการศึกษา แรงงาน ฯลฯ

(ค) พัฒนาศักยภาพของสถาบันครอบครัวและชุมชนให้มีความเข้มแข็งในการพัฒนาที่นำไปสู่การพึ่งตนเอง มีภูมิคุ้มกันตามหลักปรัชญาเศรษฐกิจพอเพียง

(ง) บริหารจัดการทรัพยากรธรรมชาติและสิ่งแวดล้อมอย่างยั่งยืน เน้นการอนุรักษ์ฟื้นฟูและใช้ประโยชน์อย่างสมดุล และเตรียมการป้องกันและรับมือภัยธรรมชาติ

๒) แผนพัฒนากลุ่มจังหวัด

กลุ่มจังหวัดภาคกลางตอนบน ๒ ประกอบด้วย ชัยนาท ลพบุรี สิงห์บุรี อ่างทอง การบริหารงานเชิงยุทธศาสตร์กลุ่มจังหวัดเป็นรูปแบบใหม่ของการบริหารงานแบบบูรณาการให้มีความเหมาะสมมากขึ้นในรูปของการรวมกลุ่มจังหวัดที่มีความสัมพันธ์เชื่อมโยงในด้านต่างๆ เข้าด้วยกัน ซึ่งจะช่วยให้การวางกรอบทิศทางการพัฒนาและการใช้ประโยชน์ทรัพยากรเป็นไปอย่างมีระบบและร่วมกันแก้ไขปัญหาะกว้างจังหวัดได้อย่างมีประสิทธิภาพ

๓) แผนพัฒนาจังหวัด

วิสัยทัศน์ “อ่างทองเมืองน่าอยู่ น่าเที่ยว แหล่งผลิตอาหารปลอดภัย”

ยุทธศาสตร์การพัฒนาจังหวัดอ่างทอง

ยุทธศาสตร์ที่ ๑

พัฒนาเมืองน่าอยู่ สู้สังคมมั่นคง และเป็นสุข

กลยุทธ์ที่ ๑ เสริมสร้างการมีส่วนร่วม

กลยุทธ์ที่ ๒ พัฒนาคุณภาพชีวิตและครอบครัว

กลยุทธ์ที่ ๓ พัฒนาโครงสร้างพื้นฐานและสภาพแวดล้อม

กลยุทธ์ที่ ๔ พัฒนาและส่งเสริมการเป็นสังคมแห่งการเรียนรู้

ยุทธศาสตร์ที่ ๒

พัฒนาผลิตภัณฑ์สู่ระดับมาตรฐานสากล

กลยุทธ์ที่ ๑ พัฒนาปัจจัยพื้นฐาน และการพัฒนาเกษตรกร/ผู้ประกอบการ

กลยุทธ์ที่ ๒ ส่งเสริมและพัฒนากระบวนการผลิตให้ได้มาตรฐาน GAP

กลยุทธ์ที่ ๓ ยกกระดับคุณภาพการแปรรูป และสร้างมูลค่าเพิ่ม GMP/HACCP

กลยุทธ์ที่ ๔ พัฒนาระบบการตลาดและเพิ่มช่องทางการจำหน่าย

ยุทธศาสตร์ที่ ๓

ส่งเสริมการท่องเที่ยวเชิงวัฒนธรรม

กลยุทธ์ที่ ๑ พัฒนาปัจจัยพื้นฐานด้านการท่องเที่ยว

กลยุทธ์ที่ ๒ พัฒนาผลิตภัณฑ์และกิจกรรมการท่องเที่ยว

กลยุทธ์ที่ ๓ พัฒนาศักยภาพบุคลากรด้านการท่องเที่ยว

กลยุทธ์ที่ ๔ พัฒนาการตลาดและประชาสัมพันธ์

๑.๔ ยุทธศาสตร์การพัฒนาขององค์กรปกครองส่วนท้องถิ่นในเขตจังหวัด

วิสัยทัศน์

“ท้องถิ่นอย่างทองเมืองน่าอยู่ ประชาชนมีคุณภาพชีวิตที่สดใส แหล่งอาหารปลอดภัยภายใต้การบริหารจัดการที่ดี”

ยุทธศาสตร์ที่ ๑ การพัฒนาสังคมและคุณภาพชีวิต

- ๑.๑ ส่งเสริม สนับสนุน การปลูกจิตสำนึกให้มีความนิยมตามหลักปรัชญาเศรษฐกิจพอเพียง
- ๑.๒ ส่งเสริม สนับสนุน กลุ่มแรงงาน กลุ่มผู้สูงอายุ ผู้พิการ และกลุ่มผู้ว่างงาน ให้เกิดอาชีพ สามารถดำรงชีพได้
- ๑.๓ ส่งเสริมให้ผู้สูงอายุได้รับเบี้ยยังชีพ และเบี้ยความพิการให้คนพิการอย่างครอบคลุม และทั่วถึงในทุกๆ ปี
- ๑.๔ ส่งเสริมและพัฒนาเด็ก และเยาวชนในท้องถิ่น ให้มีความสำคัญกับศูนย์พัฒนาเด็กเล็กให้ได้รับอาหารเสริม(นม) อาหารกลางวัน ครบทุกมื้ออย่างทั่วถึง
- ๑.๕ ส่งเสริม สนับสนุน การจัดการศึกษา และภาษาให้ได้อย่างทั่วถึง เท่าเทียม และมีประสิทธิภาพ
- ๑.๖ ส่งเสริม สนับสนุน ป้องกัน รักษาโรค ให้ประชาชนมีสุขภาพพลานามัยที่ดี มีคุณภาพชีวิตที่ดี
- ๑.๗ ส่งเสริม สนับสนุน ป้องกัน บำบัด รักษา และแก้ไขปัญหาเสพติดในชุมชน
- ๑.๘ แก้ไขปัญหาความเดือดร้อนของประชาชนส่วนรวมโดยตรงในกรณีฉุกเฉิน หรือจากสาธารณภัยต่างๆ
- ๑.๙ ส่งเสริม สนับสนุน สงเคราะห์ครอบครัว ผู้สูงอายุ ผู้ด้อยโอกาส ผู้พิการ ผู้ป่วย HIV และผู้ป่วยโรคเอดส์
- ๑.๑๐ การปรับปรุงสุขภาพชุมชน และสถานที่
- ๑.๑๑ ส่งเสริม สนับสนุน พัฒนาการกีฬา และนันทนาการของจังหวัดในทุกๆระดับ
- ๑.๑๒ เพิ่มช่องทางในการรับรู้ข่าวสารให้แก่ประชาชน
- ๑.๑๓ ส่งเสริม และสนับสนุนการมีส่วนร่วมของทุกภาคส่วนในการพัฒนาตนเอง ครอบครัว และท้องถิ่น
- ๑.๑๔ ส่งเสริม สนับสนุน พัฒนาทุกกลุ่มวัยให้มีศักยภาพ พร้อมทั้งกายใจ สติปัญญา มีจิตสำนึก มุ่งสู่สถาบันครอบครัวที่อบอุ่น ชุมชนเข้มแข็ง

ยุทธศาสตร์ที่ ๒ การพัฒนาด้านศิลปวัฒนธรรม

- ๒.๑ ส่งเสริม สนับสนุน การอนุรักษ์ และฟื้นฟู สืบทอดขนบธรรมเนียม ประเพณี ศิลปะ วัฒนธรรม ทำนุบำรุงศาสนสถาน และกิจกรรมทางศาสนา
- ๒.๒ ส่งเสริม สนับสนุน การดำรงไว้ซึ่งเอกลักษณ์ และศิลปวัฒนธรรม นำสู่การท่องเที่ยว และเผยแพร่สู่ประชาคมอาเซียน
- ๒.๓ ส่งเสริมวัฒนธรรมประเพณี สืบค้น ประวัติศาสตร์
- ๒.๔ ส่งเสริม สนับสนุน ให้ทุกท้องถิ่นมีข้อมูลประวัติศาสตร์ ข้อมูลของพื้นที่ และการวิจัยชุมชน
- ๒.๕ ส่งเสริม สนับสนุน เผยแพร่พิพิธภัณฑ์ตำนานเมืองอ่างทอง

ยุทธศาสตร์ที่ ๓ การพัฒนาด้านเศรษฐกิจ

- ๓.๑ พัฒนา และส่งเสริมอาชีพ ฝึกทักษะ และส่งเสริมการบริหารจัดการตลาด
- ๓.๒ ส่งเสริม สนับสนุน สินค้าผลิตภัณฑ์ชุมชน OTOP SMEs วิสาหกิจชุมชน ทั้งการพัฒนา รูปแบบ ผลิตภัณฑ์ คุณภาพ และเพิ่มช่องทางการจำหน่าย
- ๓.๓ ส่งเสริม และพัฒนาการเกษตรอินทรีย์ชีวภาพ ส่งเสริมปศุสัตว์ ประมง และอาหารให้ปลอดภัยได้มาตรฐาน
- ๓.๔ จัดตั้งศูนย์ถ่ายทอดเทคโนโลยีการเรียนรู้การเกษตร
- ๓.๕ ส่งเสริมผู้ประกอบการอุตสาหกรรมขนาดย่อม (SMEs)ขนาดกลาง พร้อมจัดหาเงินลงทุน
- ๓.๖ ส่งเสริมการท่องเที่ยวของจังหวัดอ่างทอง โดยคำนึงถึงสภาพแวดล้อม และวิถีชีวิตอันดีงามของประชาชนในท้องถิ่น
- ๓.๗ ส่งเสริม สนับสนุน กิจกรรมกลุ่มออมทรัพย์
- ๓.๘ ส่งเสริม สนับสนุน การประกอบอาชีพของผู้ยากจน
- ๓.๙ ส่งเสริมการลงทุน ตามแนวคิดเศรษฐกิจสร้างสรรค์ มุ่งเน้นการพึ่งพาตนเอง ตามหลักปรัชญาเศรษฐกิจพอเพียง
- ๓.๑๐ การเตรียมความพร้อมผู้ผลิต/ผู้ประกอบการทุกภาคส่วน เพื่อรองรับการเป็นสมาชิกประชาคมเศรษฐกิจอาเซียน (AEC) ปี ๒๕๕๘
- ๓.๑๑ ส่งเสริมการผลิตสินค้าอาหารปลอดภัยไปสู่การท่องเที่ยว

ยุทธศาสตร์ที่ ๔ การพัฒนาด้านโครงสร้างพื้นฐาน

- ๔.๑ พัฒนาให้มีการจัดทำฐานข้อมูลเส้นทางคมนาคมทั้งทางบก และทางน้ำให้เป็นปัจจุบัน
- ๔.๒ ส่งเสริมให้มีการนำข้อมูลด้านผังเมือง/ผังชุมชนมาเป็นข้อมูลประกอบการวางแผน
- ๔.๓ ก่อสร้าง ปรับปรุง เส้นทางคมนาคม สะพาน ท่อระบายน้ำ ให้ครอบคลุมทุกพื้นที่
- ๔.๔ ขุดลอกคลอง พัฒนาแหล่งน้ำ คลองระบายน้ำให้ครอบคลุมในทุกพื้นที่
- ๔.๕ ก่อสร้างผนังกันน้ำ ป้องกันตลิ่งพัง
- ๔.๖ ก่อสร้างอ่างเก็บน้ำ ป้องกันตลิ่งพัง
- ๔.๗ ส่งเสริม สนับสนุน โครงการแก้มลิง และการบริหารจัดการน้ำแบบบูรณาการเพื่อป้องกันน้ำท่วมในฤดูน้ำหลาก
- ๔.๘ ส่งเสริม สนับสนุน ด้านสาธารณูปโภค สาธารณูปการของท้องถิ่น เช่น ไฟฟ้า ประปา โทรศัพท์ ฯลฯ
- ๔.๙ ส่งเสริม สนับสนุน การบูรณาการด้านโครงสร้างพื้นฐาน

ยุทธศาสตร์ที่ ๕ การพัฒนาผังเมือง ทรัพยากรธรรมชาติ และสิ่งแวดล้อม

- ๕.๑ ส่งเสริมการมีส่วนร่วมของประชาชนในการจัดการทรัพยากรธรรมชาติ และสิ่งแวดล้อม ภายใต้การมีส่วนร่วมของเอกชน และชุมชน
- ๕.๒ การปลูกจิตสำนึกให้เอกชน และชุมชน รักษาทรัพยากรธรรมชาติ และสิ่งแวดล้อม
- ๕.๓ เฝ้าระวังทรัพยากรธรรมชาติ และสิ่งแวดล้อมโดยให้เอกชน และชุมชนมีส่วนร่วม
- ๕.๔ ส่งเสริม และสนับสนุน พื้นฟูทรัพยากรธรรมชาติ และสิ่งแวดล้อมที่ยั่งยืน

- ๕.๕ ส่งเสริมการเพิ่มพื้นที่สีเขียว และการปรับปรุงภูมิทัศน์ภายในชุมชน
- ๕.๖ ศึกษา วิจัย ด้านการจัดการทรัพยากรธรรมชาติ และสิ่งแวดล้อม
- ๕.๗ ส่งเสริม และพัฒนาให้มีการใช้ประโยชน์ที่ดินอย่างเหมาะสม เป็นไปตามผังเมือง การขุดดิน ถมดิน และการควบคุมอาคาร
- ๕.๘ บูรณาการแผนการจัดการทรัพยากรธรรมชาติ และสิ่งแวดล้อมระหว่างองค์กรปกครองส่วนท้องถิ่น และส่วนราชการในเขตจังหวัด
- ๕.๙ ส่งเสริม สนับสนุน การจัดการขยะมูลฝอย สิ่งปฏิกูล และบำบัดน้ำเสีย อย่างยั่งยืน
- ๕.๑๐ ส่งเสริม สนับสนุน การบริหารจัดการเตาเผาขยะแบบครบวงจรในจังหวัดอ่างทอง
- ๕.๑๑ ส่งเสริม สนับสนุน การใช้พลังงานทดแทน และพลังงานจากธรรมชาติ
- ๕.๑๒ ปลูกจิตสำนึกให้ชุมชนรักษาความสมดุลของธรรมชาติ สิ่งแวดล้อม และพลังงาน เพื่อการพัฒนาอย่างยั่งยืน
- ๕.๑๓ ส่งเสริม สนับสนุน การจัดทำผังเมืองชุมชนให้ครบทั้งจังหวัด

ยุทธศาสตร์ที่ ๖ การบริหารจัดการที่ดี

- ๖.๑ การบริหารในระบบบูรณาการร่วมกับส่วนราชการ และองค์กรปกครองส่วนท้องถิ่น เพื่อพัฒนาจังหวัดได้อย่างมีประสิทธิภาพ
- ๖.๒ ยึดหลักการบริหารกิจการบ้านเมืองที่ดี
- ๖.๓ ส่งเสริมให้ความรู้ด้านการเมือง การปกครอง สังคม เศรษฐกิจ และการมีส่วนร่วมตามหลักการบริหารจัดการบ้านเมือง โดยมีส่วนร่วมทุกภาคส่วน
- ๖.๔ การพัฒนาทรัพยากรมนุษย์ของจังหวัดอ่างทอง และพัฒนาบุคลากรขององค์กรปกครองส่วนท้องถิ่น
- ๖.๕ พัฒนาสถานที่ และอุปกรณ์ในการปฏิบัติราชการขององค์กรปกครองส่วนท้องถิ่น
- ๖.๖ การส่งเสริมพัฒนางานวิจัยชุมชน และการนำผลการวิจัยไปใช้ประโยชน์กับการพัฒนาท้องถิ่น
- ๖.๗ ส่งเสริม และควบคุมสุสาน และฌาปนสถานเพื่อการบริหารจัดการที่ดี
- ๖.๘ ส่งเสริม สนับสนุน การประชาสัมพันธ์ และการเผยแพร่การป้องกัน และบรรเทาสาธารณภัย
- ๖.๙ การส่งเสริมความรู้ ความเข้าใจเกี่ยวกับภารกิจ การบูรณาการร่วมกันในการทำกิจกรรมขององค์กรปกครองส่วนท้องถิ่นให้แก่ประชาชน
- ๖.๑๐ การปรับปรุง และพัฒนารายได้ขององค์กรปกครองส่วนท้องถิ่น
- ๖.๑๑ ส่งเสริม สนับสนุน เพื่อเสริมสร้างประสิทธิภาพ และการบริหารงานศูนย์รวมข้อมูลจัดซื้อจัดจ้างขององค์กรปกครองส่วนท้องถิ่นระดับอำเภอ เพื่อเสริมองค์กรปกครองส่วนท้องถิ่นให้บรรลุวัตถุประสงค์ตามโครงการท้องถิ่นไทยใสสะอาด
- ๖.๑๒ ปรับปรุงโครงสร้าง เพื่อรองรับงานการถ่ายโอนภารกิจจากทุกส่วนราชการ
- ๖.๑๓ การส่งเสริมให้ประชาชนมีส่วนร่วมในการป้องกัน และปราบปรามการทุจริต
- ๖.๑๔ ส่งเสริมวิถีชีวิตประชาธิปไตย

ยุทธศาสตร์ที่ ๗ การพัฒนาตามนโยบายรัฐบาล และยุทธศาสตร์การพัฒนาจังหวัด

๗.๑ ส่งเสริม สนับสนุน การแก้ไขและป้องกันปัญหายาเสพติด รวมถึงทุกภาคส่วนเป็นพลังแผ่นดินในการต่อสู้กับยาเสพติด

๗.๒ ส่งเสริม และสนับสนุนการดำเนินการตามแนวทางนโยบายรัฐบาล จังหวัด และยุทธศาสตร์การพัฒนาตามแนวทางปรัชญาเศรษฐกิจแบบพอเพียง

๗.๓ ดำเนินการ หรือประสานงานทุกภาคส่วนราชการ เพื่อส่งเสริม สนับสนุน แนวนโยบายของรัฐบาล

๒. ยุทธศาสตร์ขององค์กรปกครองส่วนท้องถิ่น

๒.๑ วิสัยทัศน์

“ตำบลน่าอยู่ ควบคู่การท่องเที่ยว พื้นฟูวัฒนธรรมประเพณีและภูมิปัญญาท้องถิ่น
ดูแลทรัพยากรธรรมชาติและสิ่งแวดล้อม พร้อมทำงานแบบมีส่วนร่วม ภายใต้การบริหารจัดการที่ดี”

คำขวัญ อบต.ราชสถิตย์

ถิ่นฐานบ้านโรม้า แผ่นดินพระราชสถิต ศิษย์หลวงปู่สาย หาดทรายเจ้าพระยา

พันธกิจ

๑. การพัฒนาคนให้มีคุณภาพชีวิตที่ดีและมีคุณธรรมโดยได้รับการศึกษาขั้นพื้นฐานอย่างทั่วถึงและเท่าเทียมประชาชนมีสุขภาพกาย สุขภาพใจสมบูรณ์ แข็งแรง รู้เท่าทันโลกาภิวัตน์ และร่วมกันฟื้นฟูวัฒนธรรมและภูมิปัญญาท้องถิ่นประเพณีของตำบล

๒. ส่งเสริมและพัฒนาศักยภาพของคน ครอบครัว ในการพึ่งตนเอง สร้างอาชีพ สร้างรายได้ ชุมชนมีความเข้มแข็ง พัฒนาเศรษฐกิจตามหลักปรัชญาเศรษฐกิจพอเพียง

๓. การพัฒนาแหล่งท่องเที่ยวและดูแลทรัพยากรธรรมชาติและสิ่งแวดล้อมอย่างยั่งยืน

๔. การพัฒนาระบบการบริหารจัดการขององค์กรที่ดี และมีส่วนร่วมจากประชาชนตามหลักธรรมาภิบาล

๒.๒ ยุทธศาสตร์

๑. การพัฒนาสังคมและคุณภาพชีวิต

๑.๑ ส่งเสริม สนับสนุน พัฒนาด้านการศึกษา ทั้งในระบบ นอกระบบและการอาชีวศึกษาให้ได้อย่างทั่วถึง เท่าเทียม และมีประสิทธิภาพ

๑.๒ ส่งเสริม สนับสนุน การแข่งขันกีฬา การออกกำลังกาย ฯลฯ เพื่อให้ประชาชนมีสุขภาพที่แข็งแรง

๑.๓ ส่งเสริม สนับสนุน ความเข้มแข็งให้กับชุมชนในการป้องกันแก้ไขปัญหา ยาเสพติด อาชญากรรม ความปลอดภัยในชีวิตและทรัพย์สินของประชาชน

๑.๔ ส่งเสริม สนับสนุน สงเคราะห์ให้กับผู้สูงอายุ คนพิการผู้ด้อยโอกาส และผู้ป่วยเอดส์ ให้มีคุณภาพชีวิตที่ดีขึ้น

๑.๕ รณรงค์ ส่งเสริม การสร้างความสัมพันธ์ของสถาบันครอบครัว ให้มีความเข้มแข็ง

๑.๖ รณรงค์ ส่งเสริม สนับสนุนการป้องกัน แก้ไขปัญหาโรคระบาดต่าง ๆ

๒. การพัฒนาโครงสร้างพื้นฐาน

๒.๑ ก่อสร้าง ปรับปรุง บำรุงรักษา ถนน สะพาน เขื่อน คันกั้นน้ำ ท่อระบายน้ำ ฯลฯ ให้ครอบคลุมทุกพื้นที่

๒.๒ ก่อสร้าง พัฒนา ปรับปรุงสาธารณูปโภค สาธารณูปการให้เพียงพอต่อความต้องการของประชาชน

๒.๓ สนับสนุน ส่วนราชการ องค์กรปกครองส่วนท้องถิ่น ในการพัฒนาด้านโครงสร้างพื้นฐาน

๓. การพัฒนาเศรษฐกิจ

๓.๑ พัฒนา ปรับปรุง แหล่งน้ำ คูคลอง ให้เพียงพอต่อการทำการเกษตรกรรม

๓.๒ ส่งเสริม สนับสนุน กลุ่มอาชีพ คนว่างงาน ให้มีรายได้เพิ่มขึ้น

๓.๓ ส่งเสริม สนับสนุน การเชื่อมโยง และการกระจายสินค้าออกสู่เส้นทางเศรษฐกิจ

เศรษฐกิจ

๓.๔ ส่งเสริม สนับสนุน เกษตรปลอดภัย และการเกษตรแบบผสมผสานตามแนวเศรษฐกิจพอเพียง และเกษตรทฤษฎีใหม่

๔. การพัฒนาตำบลน่าอยู่ ควบคู่การท่องเที่ยว

๔.๑ ส่งเสริม ทำนุบำรุงศาสนา รักษาศิลปะ โบราณสถาน จารีต ประเพณี ภูมิปัญญาท้องถิ่น วัฒนธรรมอันดีงาม และเอกลักษณ์ไทย

๔.๒ พัฒนา ปรับปรุง แหล่งท่องเที่ยว และประชาสัมพันธ์ เพื่อดึงดูดนักท่องเที่ยว และสร้างรายได้ให้แก่ประชาชน

๔.๓ รณรงค์ ส่งเสริม สนับสนุนให้เด็ก เยาวชน และประชาชนทั่วไปให้มีจิตสำนึกในการอนุรักษ์ และการบริหารจัดการทรัพยากรธรรมชาติและสิ่งแวดล้อม

๔.๔ ส่งเสริม สนับสนุน การใช้พลังงานทดแทน

๔.๕ ส่งเสริมให้องค์การบริหารส่วนตำบลบริหารจัดการด้วยความโปร่งใส ตรวจสอบได้ตามหลักธรรมาภิบาล การบริหารกิจการบ้านเมืองที่ดีและการป้องกันปราบปรามการทุจริตภาครัฐ

๔.๖ รณรงค์ ส่งเสริม สนับสนุนเผยแพร่ข้อมูลข่าวสาร การมีส่วนร่วมของประชาชน และเผยแพร่ประชาธิปไตยอย่างทั่วถึง

๔.๗ ส่งเสริม สนับสนุน การดำเนินการในการพัฒนาระบบบูรณาการร่วมกับอำเภอ จังหวัด และ องค์กรปกครองส่วนท้องถิ่นอื่น ๆ เพื่อพัฒนาอำเภอ จังหวัด ตามนโยบายรัฐบาลอย่างมีประสิทธิภาพ

๔.๘ พัฒนาบุคลากรและปรับปรุง ซ่อมแซมอุปกรณ์ วัสดุ ครุภัณฑ์ สถานที่ ให้พร้อมต่อการปฏิบัติราชการขององค์การบริหารส่วนตำบล

๔.๙ ส่งเสริม สนับสนุน การป้องกันและบรรเทาสาธารณภัย และเหตุจากภัยพิบัติต่าง ๆ

๔.๑๐ ปฏิบัติงานตามภารกิจถ่ายโอนที่ได้รับมอบจากส่วนกลาง ส่วนภูมิภาค

๒.๓ เป้าประสงค์

๑. เพื่อสนับสนุน ส่งเสริมให้นักเรียนได้มีโอกาสศึกษาต่อในระดับที่สูงขึ้น เพื่อเพิ่มช่องทางในการประกอบอาชีพที่มั่นคง
๒. เพื่อยกระดับคุณภาพชีวิตของประชาชน ด้านสาธารณสุข ด้านการสังคมสงเคราะห์ ด้านการศึกษา เพื่อพัฒนาสู่ความเข้มแข็งของประชาชน
๓. เพื่อพัฒนาโครงสร้างพื้นฐานให้ได้มาตรฐานอย่างทั่วถึง
๔. เพื่อส่งเสริมให้ตำบลราชสถิตย์เป็นแหล่งอาหารปลอดภัย และเกษตรปลอดสารพิษ เพื่อให้ประชาชนมีรายได้เพิ่มขึ้น มีความเป็นอยู่ที่ดีขึ้น
๕. เพื่อพัฒนาอาชีพ กลุ่มอาชีพ การทำการเกษตรกรรม สร้างรายได้ให้แก่ประชาชนในตำบลราชสถิตย์
๖. เพื่อพัฒนาให้ตำบลราชสถิตย์เป็นตำบลน่าอยู่ และส่งเสริมการท่องเที่ยว
๗. เพื่อส่งเสริม อนุรักษ์ และฟื้นฟูขนบธรรมเนียม ประเพณี ศิลปะ วัฒนธรรม ภูมิปัญญาท้องถิ่น ในตำบลให้คงอยู่สืบไป
๘. เพื่อรณรงค์ให้ประชาชนมีความตระหนักและให้ความสำคัญในการพัฒนา อนุรักษ์ ฟื้นฟูทรัพยากรธรรมชาติ และสิ่งแวดล้อม
๙. เพื่อองค์การบริหารส่วนตำบลมีการบริหารจัดการที่ดี สามารถให้บริการสาธารณะแก่ประชาชนได้อย่างมีประสิทธิภาพ
๑๐. เพื่อสนับสนุน แผนพัฒนาภาค แผนพัฒนากลุ่มจังหวัด และแผนพัฒนาจังหวัด

๒.๔ ตัวชี้วัด

- ๑) ประชาชนในเขตองค์การบริหารส่วนตำบลมีแหล่งน้ำในการอุปโภคเพิ่มมากขึ้น
- ๒) ประชาชนในเขตองค์การบริหารส่วนตำบลมีโครงสร้างพื้นฐานที่ได้มาตรฐานเพิ่มขึ้น
- ๓) ประชาชนมีความรู้มากขึ้น และศิลปวัฒนธรรมอันดียังคงอยู่
- ๔) ประชาชนในเขตองค์การบริหารส่วนตำบลมีความรู้และมีส่วนร่วมในการพัฒนาการท่องเที่ยว ศาสนา – วัฒนธรรมประเพณีและกีฬา
- ๕) ประชาชนมีคุณภาพชีวิตที่ดีขึ้น
- ๖) ชุมชนมีรายได้เพิ่มขึ้น และพึ่งตนเองได้มากขึ้น
- ๗) ประชาชนในเขตองค์การบริหารส่วนตำบลน่าอยู่อย่างสงบสุข
- ๘) การบริการจัดการขององค์การบริหารส่วนตำบลมีผลการปฏิบัติงานที่มีประสิทธิภาพ

สูงขึ้น

๒.๕ คำเป้าหมาย

- ๑) การได้รับบริการด้านโครงสร้างพื้นฐานให้มีความสะดวกและรวดเร็ว
- ๒) ประชาชนมีความรู้และบำรุงรักษาศิลปวัฒนธรรมอันดีงาม
- ๓) ประชาชนมีศักยภาพมีรายได้เพียงพอสามารถพึ่งตนเองได้
- ๔) มลภาวะและสิ่งแวดล้อมไม่เป็นพิษทำให้ชุมชนน่าอยู่อย่างสงบสุข
- ๕) การบริหารจัดการภาครัฐที่ดีและมีส่วนร่วมจากทุกภาคส่วน

๒.๖ กลยุทธ์

๑. ส่งเสริม สนับสนุน พัฒนาด้านการศึกษา ทั้งในระบบ นอกระบบ และการอาชีว ให้ได้อย่างทั่วถึง เท่าเทียม และมีประสิทธิภาพ
๒. ส่งเสริม สนับสนุน การแข่งขันกีฬา การออกกำลังกาย ฯลฯ เพื่อให้ประชาชนมีสุขภาพที่แข็งแรง
๓. ส่งเสริม สนับสนุน ความเข้มแข็งให้กับชุมชนในการป้องกันแก้ไขปัญหาเสพติด อาชญากรรม ความปลอดภัยในชีวิตและทรัพย์สินของประชาชน
๔. ส่งเสริม สนับสนุน สงเคราะห์ให้กับผู้สูงอายุ คนพิการ ผู้ด้อยโอกาสให้มีคุณภาพชีวิตที่ดีขึ้น
๕. รณรงค์ ส่งเสริม การสร้างความสัมพันธ์ของสถาบันครอบครัว ให้มีความเข้มแข็ง
๖. ก่อสร้าง ปรับปรุง บำรุงรักษา ถนน สะพาน เขื่อน คันกั้นน้ำ ท่อระบายน้ำ ฯลฯ ให้ครอบคลุมทุกพื้นที่
๘. ก่อสร้าง พัฒนา ปรับปรุงสาธารณูปโภค สาธารณูปการ ให้เพียงพอต่อความต้องการของประชาชน
๙. สนับสนุน ส่วนราชการ องค์กรปกครองส่วนท้องถิ่น ในการพัฒนาด้านโครงสร้างพื้นฐาน
๑๐. พัฒนา ปรับปรุง แหล่งน้ำ คูคลอง ให้เพียงพอต่อการทำการเกษตรกรรม
๑๑. ส่งเสริม สนับสนุน กลุ่มอาชีพ คนว่างงาน ให้มีรายได้เพิ่มขึ้น
๑๒. ส่งเสริม สนับสนุน พัฒนาสินค้า OTOP ตลอดจนเพิ่มช่องทางการจำหน่าย
๑๓. ส่งเสริม สนับสนุน การเชื่อมโยง และการกระจายสินค้าออกสู่เส้นทางเศรษฐกิจ
๑๔. ส่งเสริม กระบวนการผลิต และจำหน่ายอาหารปลอดภัยให้มีมาตรฐาน
๑๕. ส่งเสริม สนับสนุน เกษตรปลอดภัย และการเกษตรแบบผสมผสานตามแนวเศรษฐกิจพอเพียงและเกษตรทฤษฎีใหม่
๑๖. ส่งเสริม ทำนุบำรุงศาสนา รักษาศิลปะ โบราณสถาน จารัตประเพณี ภูมิปัญญาท้องถิ่น วัฒนธรรมอันดีงาม และเอกลักษณ์ไทย
๑๗. พัฒนา ปรับปรุง แหล่งท่องเที่ยว และประชาสัมพันธ์ เพื่อดึงดูดนักท่องเที่ยว และสร้างรายได้ให้แก่ประชาชน
๑๘. รณรงค์ ส่งเสริม สนับสนุนให้เด็ก เยาวชน และประชาชนทั่วไป ให้มีจิตสำนึกในการอนุรักษ์ และการบริหารจัดการทรัพยากรธรรมชาติและสิ่งแวดล้อม
๑๙. ส่งเสริม สนับสนุนการใช้พลังงานทดแทน
๒๐. ส่งเสริมให้องค์กรปกครองส่วนท้องถิ่นบริหารจัดการด้วยความโปร่งใส ตรวจสอบได้

ตามหลักธรรมาภิบาล การบริหารกิจการบ้านเมืองที่ดี และการป้องกันปราบปรามการทุจริตภาครัฐ

๒๑. รณรงค์ ส่งเสริม สนับสนุนเผยแพร่ข้อมูลข่าวสาร การมีส่วนร่วมของประชาชน และเผยแพร่ประชาธิปไตยอย่างทั่วถึง

๒๒. ส่งเสริม สนับสนุน การดำเนินการในการพัฒนาจังหวัดตามนโยบายรัฐบาล ยุทธศาสตร์ การพัฒนากลุ่มจังหวัด และยุทธศาสตร์จังหวัด

๒๓. พัฒนาบุคลากร และปรับปรุง ซ่อมแซมอุปกรณ์ วัสดุ ครุภัณฑ์ สถานที่ ให้พร้อมต่อการ ปฏิบัติราชการขององค์การบริหารส่วนจังหวัด

๒๔. ส่งเสริม สนับสนุนการป้องกันและบรรเทาสาธารณภัย และเหตุจากภัยพิบัติต่างๆ

๒๕. ปฏิบัติงานตามภารกิจถ่ายโอนที่ได้รับมอบจากส่วนกลาง ส่วนภูมิภาค

๒.๗ จุดยืนทางยุทธศาสตร์

๑) การพัฒนาชุมชนให้น่าอยู่มีความเข้มแข็ง โดยได้รับบริการสาธารณะด้านโครงสร้างพื้นฐานที่จำเป็นเพื่อรองรับการขยายตัวของชุมชนและเศรษฐกิจ

๒) การพัฒนาระบบการศึกษาและส่งเสริมศิลปวัฒนธรรมท้องถิ่น

๓) ส่งเสริมและพัฒนาศักยภาพคนและความเข้มแข็งของชุมชนในการพึ่งตนเอง

๔) การกำจัดขยะมูลฝอย สิ่งปฏิกูลและมลภาวะสิ่งแวดล้อมที่มีอย่างยั่งยืน

๕) การพัฒนาระบบการบริหารจัดการภาครัฐที่ดีและมีส่วนร่วมจากทุกภาคส่วน

๒.๘ ความเชื่อมโยงของยุทธศาสตร์ในภาพรวม

ในภาพรวมแล้วยุทธศาสตร์การพัฒนาขององค์การบริหารส่วนตำบลราชสถิตย์ มุ่งพัฒนา ๔ ด้าน ได้แก่ การพัฒนาด้านสังคมและคุณภาพชีวิต , การพัฒนาด้านโครงสร้างพื้นฐาน , การพัฒนาด้านเศรษฐกิจ , การพัฒนาด้านตำบลน่าอยู่ ควบคู่การท่องเที่ยว

๓. การวิเคราะห์เพื่อพัฒนาท้องถิ่น

๓.๑ การวิเคราะห์กรอบการจัดทำยุทธศาสตร์ขององค์กรปกครองส่วนท้องถิ่น

องค์การบริหารส่วนตำบลราชสถิตย์ ได้วางแนวคิดในการพัฒนาองค์กรตามแผนยุทธศาสตร์ การพัฒนาองค์การบริหารส่วนตำบลราชสถิตย์ ภายใต้กรอบนโยบายทิศทางแผนพัฒนาท้องถิ่นสี่ปี (พ.ศ. ๒๕๖๑ – ๒๕๖๔) ซึ่งแผนดังกล่าวได้ผ่านคณะกรรมการสนับสนุนการจัดทำแผนพัฒนาท้องถิ่น คณะกรรมการพัฒนาท้องถิ่น และผู้บริหารท้องถิ่นพิจารณาอนุมัติและประกาศใช้ตามระเบียบกระทรวงมหาดไทยว่าด้วยการจัดทำแผนพัฒนาขององค์กรปกครองส่วนท้องถิ่น (ฉบับที่ ๒) พ.ศ.๒๕๕๙ ได้กำหนดไว้

การวิเคราะห์ศักยภาพเพื่อประเมินสถานการณ์การพัฒนาในปัจจุบันและโอกาสการพัฒนาในอนาคตของท้องถิ่น ด้วยเทคนิค SWOT ANALYSIS ดังนี้

ปัจจัยภายใน

จุดแข็ง (Strengths)	จุดอ่อน (Weaknesses)
<p>๑. ด้านการบริหาร</p> <p>๑.๑ การจัดแบ่งโครงสร้างขององค์การบริหารส่วนตำบลราชสถิตย์ มีความชัดเจน ครอบคลุมตามอำนาจหน้าที่ ตามมาตรา ๖๖ มาตรา ๖๗ และมาตรา ๖๘</p> <p>๑.๒ มีแผนพัฒนาที่ชัดเจนในการบริหาร</p> <p>๑.๓ มีการมอบอำนาจการบริหารงานตามลำดับชั้น</p> <p>๑.๔ ผู้บริหารท้องถิ่นสามารถกำหนดนโยบายได้เองภายใต้กรอบของกฎหมาย</p> <p>๒. ด้านระเบียบ/กฎหมาย/อำนาจหน้าที่</p> <p>๒.๑ มีระเบียบและกฎหมายที่เอื้อต่อการบริหารงานขององค์การบริหารส่วนตำบลราชสถิตย์</p> <p>๒.๒ สภาองค์การบริหารส่วนตำบลราชสถิตย์ สามารถออกข้อบัญญัติได้ภายใต้กรอบของกฎหมาย</p> <p>๒.๓ มีแนวโน้มได้รับการถ่ายโอนภารกิจเพิ่มมากขึ้นตามแผนการกระจายอำนาจฯ</p>	<p>๑. ด้านการบริหาร</p> <p>๑.๑ สมาชิกสภาองค์การบริหารส่วนตำบลราชสถิตย์ บางส่วนขาดความเข้าใจในระเบียบกฎหมายและอำนาจหน้าที่ขององค์การบริหารส่วนตำบล</p> <p>๑.๒ การประสานงานระหว่างท้องถิ่นอำเภอยังมีน้อย</p> <p>๑.๓ ความต้องการและคาดหวังของประชาชนมีสูงแต่องค์การบริหารส่วนตำบลตอบสนองได้น้อย</p> <p>๒. ด้านระเบียบ/กฎหมาย/อำนาจหน้าที่</p> <p>๒.๑ มีระเบียบกฎหมายใหม่ ๆ จำนวนมากทำให้การปฏิบัติของบุคลากรไม่ทันต่อเหตุการณ์</p> <p>๒.๒ อำนาจในการออกกฎหมาย การบังคับใช้กฎหมายและการออกระเบียบต่าง ๆ ขององค์การบริหารส่วนตำบลมีน้อย</p> <p>๒.๓ ประชาชนส่วนใหญ่ยังไม่เข้าใจบทบาทหน้าที่ขององค์การบริหารส่วนตำบล</p>

จุดแข็ง (Strengths)	จุดอ่อน (Weaknesses)
<p>๓. ด้านบุคลากร</p> <p>๓.๑ สามารถจัดกรอบอัตรากำลังได้เองตามภารกิจและกำลังงบประมาณ</p> <p>๓.๒ มีการพัฒนาบุคลากรอย่างต่อเนื่องทุกปี</p> <p>๓.๓ ผู้บริหารและฝ่ายนิติบัญญัติได้มาจากการเลือกตั้งโดยตรงทำให้เข้าใจปัญหาและความต้องการของประชาชน</p> <p>๔. ด้านงบประมาณ</p> <p>๔.๑ มีรายได้จากการจัดเก็บเป็นของตนเองทำให้มีความคล่องตัวในการบริหารงาน</p> <p>๔.๒ แนวโน้มของรายได้จะมีปริมาณเพิ่มมากขึ้นตามลำดับตามแผนกระจายอำนาจและการจัดเก็บรายได้ขององค์การบริหารส่วนตำบลราชสถิตย์</p> <p>๔.๓ มีข้อบัญญัติงบประมาณเป็นกฎหมายและเครื่องมือสำหรับใช้ในการพัฒนาท้องถิ่น</p>	<p>๓. ด้านบุคลากร</p> <p>๓.๑ การพัฒนาบุคลากรจำนวนมากกระทบต่อค่าใช้จ่ายที่เพิ่มมากขึ้นในอนาคต</p> <p>๓.๒ บุคลากรส่วนใหญ่ขาดความรู้ด้านเทคโนโลยีสารสนเทศ ซึ่งเป็นเครื่องมือสำคัญในการปฏิบัติงานในอนาคต</p> <p>๔. ด้านงบประมาณ</p> <p>๔.๑ รายได้ที่องค์การบริหารส่วนตำบลราชสถิตย์จัดเก็บเองมีน้อยเมื่อเทียบกับรายได้จากเงินอุดหนุนและรายได้ที่รัฐจัดเก็บให้</p> <p>๔.๒ รายได้มีจำนวนจำกัดแต่ความต้องการใช้งบประมาณมีสูง</p> <p>๔.๓ ขาดงบประมาณในการจัดทำบริการสาธารณะขนาดใหญ่</p>

ปัจจัยภายนอก

โอกาส (Opportunity)	ข้อจำกัด (Threat)
<p>๑. ด้านการเมืองการปกครอง</p> <p>๑.๑ มีการประสานงานกับนักการเมืองระดับชาติได้ดี</p> <p>๑.๒ กลุ่มการเมืองและกลุ่มผลประโยชน์มีความขัดแย้งน้อย</p> <p>๑.๓ ได้รับการผลักดันด้านงบประมาณจากนักการเมืองระดับชาติ</p> <p>๒. ด้านเศรษฐกิจ</p> <p>๒.๑ มีรายได้จากการทำการเกษตรกรรม</p> <p>๒.๒ ภาครัฐให้การสนับสนุนทางด้านวิชาการความรู้ที่จะพัฒนาสินค้าแปรรูปจากผลผลิตทางการเกษตร</p> <p>๒.๓ เส้นทางคมนาคมสะดวก รวดเร็ว ทำให้การขนส่งสินค้า และการเดินทางไปเขตอื่นๆ ได้สะดวก</p>	<p>๑. ด้านการเมืองการปกครอง</p> <p>๑.๑ การประสานงานระหว่างองค์กรปกครองส่วนท้องถิ่นมีน้อย</p> <p>๑.๒ การรวมตัวเพื่อจัดตั้งกลุ่มการเมืองและกลุ่มผลประโยชน์มีน้อย</p> <p>๒. ด้านเศรษฐกิจ</p> <p>๒.๑ มีกลุ่มอาชีพที่มีความเข้มแข็งน้อย</p> <p>๒.๒ ประชาชนส่วนใหญ่เกิดการว่างงาน</p> <p>๒.๓ ผลผลิตทางการเกษตรส่วนใหญ่ราคาตกต่ำไม่มีการประกันราคา</p> <p>๒.๔ ประชาชนยังขาดการมีส่วนร่วมต่อกิจกรรมที่องค์การบริหารส่วนตำบลจัดให้มีการฝึกอาชีพต่าง ๆ</p>

โอกาส (Opportunity)	ข้อจำกัด (Threat)
<p>๓. ด้านสังคม</p> <p>๓.๑ มีสถานศึกษาอย่างพอเพียงในทุกกระดับ</p> <p>๓.๒ มีโรงพยาบาลส่งเสริมสุขภาพตำบลราชสถิตย์</p> <p>๔. ด้านนโยบายรัฐบาล/กฎหมาย</p> <p>๔.๑ รัฐบาลมีนโยบายในการกระจายอำนาจลงสู่ท้องถิ่นมากขึ้น ไม่ว่าจะเป็นด้านบุคลากร งบประมาณ การตัดสินใจในการพัฒนาด้วยตนเอง การโอนโครงการ / งานของส่วนราชการอื่นมาให้ อบต.ดำเนินการแทน</p> <p>๔.๒ อบต.มีอำนาจและมีอิสระในการบริหารงบประมาณ ทำให้เกิดความคล่องตัว และเกิดพัฒนาในทุกด้าน</p> <p>๕. ด้านเทคโนโลยีสารสนเทศ</p> <p>๕.๑ ความก้าวหน้าด้านเทคโนโลยีทำให้มีความสะดวกคล่องตัว และมีประสิทธิภาพในการทำงานเพิ่มขึ้น</p> <p>๕.๒ สามารถสืบค้นข้อมูลจากแหล่งข้อมูลภายนอกได้ทันต่อเหตุการณ์ตลอดเวลา</p>	<p>๓. ด้านสังคม</p> <p>๓.๑ ไม่มีที่ทิ้งขยะ</p> <p>๓.๒ ปัญหาวัยรุ่น ยาเสพติด มีแนวโน้มรุนแรงเนื่องจากปัญหาครอบครัวและการแพร่ระบาดของยาเสพติด อีกทั้งเยาวชนยังขาดความรู้ความเข้าใจเรื่องการป้องกันการตั้งท้องในวัยเรียน</p> <p>๔. ด้านนโยบายรัฐบาล/กฎหมาย</p> <p>๔.๑ การกระจายอำนาจเป็นไปด้วยความล่าช้าไม่เป็นที่ไปตามแผนปฏิบัติการ</p> <p>๔.๒ นโยบายของรัฐบาลขาดความต่อเนื่อง</p> <p>๔.๓ งบประมาณลงสู่ท้องถิ่นไม่เพียงพอต่อการบริหารงานภายในองค์การบริหารส่วนตำบล</p> <p>๕. ด้านเทคโนโลยีสารสนเทศ</p> <p>๕.๑ เทคโนโลยีทันสมัยมีราคาแพงและมีความยุ่งยากซับซ้อนในการใช้งาน</p> <p>๕.๒ การจัดเก็บและการสืบค้นข้อมูลยังไม่เป็นระบบที่ดีพอ</p> <p>๕.๓ บุคลากรปฏิเสธการเรียนรู้และยอมรับเทคโนโลยีในการปฏิบัติงาน</p>

๓.๒ การประเมินสถานการณ์สภาพแวดล้อมภายนอกที่เกี่ยวข้อง

ในการจัดทำแผนพัฒนาท้องถิ่นสี่ปีขององค์การบริหารส่วนตำบลราชสถิตย์นั้น ได้ทำการ
ประเมินสถานการณ์สภาพแวดล้อมภายนอกที่เกี่ยวข้อง ซึ่งมีรายละเอียดดังนี้

दान	สถานการณ์ภาพแวดล้อม ภายนอกที่เกี่ยวข้อง	ขอขยายและปริมาณ ของปัญหา/ ความต้องการ	พื้นที่เป้าหมาย/ กลุ่มเป้าหมาย	ความคาดหวังและ แนวโน้มอนาคต
๑. ด้านการพัฒนา สังคมและคุณภาพ ชีวิต	๑) มีการระบาดของโรค อุบัติใหม่ โรคระบาด โรคติดต่อ	- ด้านสาธารณสุข	- ในเขต อบต.	ในพื้นที่ไม่มีการ ระบาดของโรคอุบัติ ใหม่ โรคระบาด โรคติดต่อ
	๒) ประชาชนในพื้นที่ป่วย เป็นโรคเรื้อรังแนวโน้มที่ เพิ่มขึ้น เช่น เบาหวาน ความดัน	- ด้านสาธารณสุข	- ประชาชนกลุ่ม เสี่ยงและผู้ป่วย	ในพื้นที่ไม่มีการ ระบาดของโรคอุบัติ ใหม่ โรคระบาด โรคติดต่อ
	๓) ปริมาณขยะและน้ำเสีย เพิ่มมากขึ้น	- ด้านสาธารณสุข	- ในเขต อบต.	- ปริมาณขยะและ น้ำเสียถูกกำจัดให้ หมดด้วยวิธีการที่ ถูกต้อง
	๔) ประชาชนบริโภค อาหารที่ปลอดภัย	- ด้านสาธารณสุข	- ประชาชนในเขต อบต.	- ประชาชนทราบ และสามารถเลือก บริโภคอาหารที่ ปลอดภัยได้ถูกต้อง
	๕) ประชาชนในพื้นที่บาง รายมีที่อยู่อาศัยไม่มั่นคง แข็งแรง	- ที่อยู่อาศัย	- ประชาชนในพื้นที่ ที่ได้รับความเดือน ร้อนเรื่องที่อยู่อาศัย	- ประชาชนในพื้นที่ ได้รับความช่วย เหลือซ่อมแซมที่อยู่ อาศัยให้มั่นคง แข็งแรง
	๖) มีการขยายตัวของ ประชากรเพิ่มมากขึ้นทำให้ เกิดการขยายตัวของอาคาร บ้านเรือนทำให้เกิดเป็น ชุมชนแออัด	- ประชากร	- พื้นที่ในเขต อบต.	- ควบคุมการ ก่อสร้างอาคาร บ้านเรือนการ พิจารณาออก ใบอนุญาตเพื่อไม่ เกิดปัญหาจากการ ก่อสร้างอาคาร
	ประชาชนบางครัวเรือน บริโภค-บริโภคน้ำที่ยังไม่ สะอาดและมีสิ่งเจือปน เช่น จากน้ำฝน น้ำที่ไม่ได้ คุณภาพ มีตะกอน	- การอุปโภค-บริโภค	- ประชาชนในเขต อบต.	- ประชาชนบริโภค น้ำที่สะอาดถูก สุขลักษณะ

दान	สถานการณ์ภาพ	ขอขยายและปริมาณ	พื้นที่เป้าหมาย/ กลุ่มเป้าหมาย	ความคาดหวังและ
-----	--------------	-----------------	-----------------------------------	----------------

	แวดล้อม ภายนอกที่เกี่ยวข้อง	ของปัญหา/ ความต้องการ	กลุ่มเป้าหมาย	แนวโนมนาคต
๑. ด้านการพัฒนา สังคมและคุณภาพ ชีวิต	๑) การศึกษาสื่อการเรียน การสอนยังไม่พอเพียง เด็กนักเรียนไม่ได้รับ การศึกษาต่อในระดับที่ สูงกว่าชั้นพื้นฐาน และ ขาดงบประมาณใน การศึกษา ครอบครัว ยากจน	- สังคมในชุมชน	- เด็กนักเรียนใน เขต อบต.	- มีสื่อการเรียนการ สอนที่พอเพียง เด็กนักเรียน ได้รับการศึกษาที่ สูงขึ้น มี งบประมาณใน การศึกษาเล่าเรียน
	๒) เด็กและผู้สูงอายุบาง ครอบครัว ผู้สูงอายุอยู่ ตามลำพัง และรับภาระ ในการดูแลเด็ก	- สังคมในชุมชน	- ผู้สูงอายุและเด็ก ในเขต อบต.	- ผู้สูงอายุและเด็ก ได้รับการดูแลที่ดี
	๓) ผู้พิการไม่ได้รับความ ช่วยเหลือในดำรงชีวิต	- สังคมในชุมชน	- ผู้พิการในเขต อบต.	- ผู้พิการได้รับ ความช่วยเหลือใน การดำรงชีวิตและ ทั่วถึง
	๔) เยาวชนและวัยรุ่นติด เกมส์ สิ่งลามก บุหรี่ เหล้า สาเสพติด และท้อง ก่อนวัยอันสมควร	- สังคมในชุมชน	- เยาวชนและวัยรุ่น ในเขต อบต.	- เยาวชนและวัยรุ่น มีอนาคตที่ดี
	๕) ประชาชนกรอายุ ตั้งแต่ ๓๕ ขึ้นไป ไม่ได้ ตรวจสุขภาพประจำปี	- สังคมในชุมชน	- ประชาชนในเขต อบต. ที่อายุ ๓๕ ขึ้นไป	- ประชาชนที่อายุ ๓๕ ขึ้นไปได้รับการ ตรวจสุขภาพทุกคน
๒. ด้านการพัฒนา โครงสร้างพื้นฐาน	๑) ขาดแคลนแหล่งน้ำใน การเกษตรและน้ำประปา สำหรับอุปโภค-บริโภคยัง ไม่พอเพียงและยังไม่ได้ มาตรฐาน	- แหล่งน้ำและ น้ำประปาในการ อุปโภค-บริโภค	- ในเขต อบต.	- ประชาชนมีแหล่ง น้ำและมีน้ำประปา ใช้อย่างพอเพียงมี คุณภาพตาม มาตรฐานมากขึ้น

ด้าน	สถานการณ์ภาพ แวดล้อม ภายนอกที่เกี่ยวข้อง	ขอบข่ายและปริมาณ ของปัญหา/ ความต้องการ	พื้นที่เป้าหมาย/ กลุ่มเป้าหมาย	ความคาดหวังและ แนวโน้มอนาคต
๒. ด้านการพัฒนา โครงสร้างพื้นฐาน	๒) ไฟฟ้าส่องสว่างทาง และที่สาธารณะยังไม่ สามารถดำเนินการ ครอบคลุมพื้นที่ได้ ทั้งหมด	- ไฟฟ้า	- ทางและที่ สาธารณะในเขต อบต.	- ทางและที่ สาธารณะมีแสง สว่างเพียงพอ ประชาชนได้รับ ความสะดวกในการ สัญจรไปมาและ ป้องกันการเกิด อาชญากรรมได้
	๓) ชุมชนขยายมากขึ้น ระบบระบายน้ำยังไม่ เพียงพอ เกิดการอุดตัน ส่งกลิ่นเหม็นก่อความ รำคาญ	- ราง/ท่อระบายน้ำ	- พื้นที่ในเขต อบต.	- มีรางระบายน้ำ สามารถระบายน้ำ ได้สะดวก ไม่อุดตัน ไม่ส่งกลิ่นเหม็นก่อ ความรำคาญ
	๔) ประชาชนต้องการ เส้นทางในการสัญจรไป มาเพิ่มมากขึ้นและ อบต. ไม่สามารถ ดำเนินการได้เนื่องจาก พื้นที่ยังไม่เป็นที่ สาธารณะ จะดำเนินการ ได้ก็ต่อเมื่อต้องเป็นที่ สาธารณะ	- เส้นทางคมนาคม	- เส้นทางคมนาคม ที่เป็นสาธารณะ และประชาชนมี ความต้องการให้ ดำเนินการ	- มีเส้นทางในการ คมนาคมเพียงพอ และ ประชาชน ได้รับความสะดวก ในการสัญจรไปมา

दान	สถานการณ์ภาพ แวดล้อม ภายนอกที่เกี่ยวข้อง	ขอบข่ายและ ปริมาณของปัญหา/ ความต้องการ	พื้นที่เป้าหมาย/ กลุ่มเป้าหมาย	ความคาดหวังและ แนวโน้มอนาคต
๓. ด้านการพัฒนา เศรษฐกิจ	๑) ประชาชนไม่มีการ วางแผนในการดำเนินงาน	- การวางแผน	- ประชาชนในเขต อบต.	- ประชาชน สามารถวางแผน การดำเนินงาน ได้เอง
	๒) ขาดแหล่งเงินลงทุนใน การทำกิจการและ ประกอบอาชีพ	- การลงทุน	- ประชาชนในเขต อบต.	- มีแหล่งเงินทุนใน การทำกิจการและ ประกอบอาชีพ
	๓) ประชาชนขาดสถานที่ จำหน่ายสินค้า	- การพาณิชย์กรรม	- ร้านค้าแผงลอย	- ร้านค้าแผงลอยมี สถานที่ในการขาย จำหน่ายสินค้า
	๔) ผลผลิตทางการเกษตร ราคาตกต่ำระยะทางใน การขนส่งผลผลิตไกลจาก แหล่งรับซื้อ	- การพาณิชย์กรรม	- เกษตรกรในพื้นที่	- ผลผลิตมีราคา สูงขึ้น
	๕) ค่าแรงต่ำค่าครองชีพ สูงขาดแคลนการจ้างงาน	- การพาณิชย์กรรม	- ผู้ประกอบอาชีพ รับจ้าง	- ค่าแรงสูงขึ้น เหมาะสมกับค่า ครองชีพ มีการจ้าง งานมากขึ้น
	๖) คริวเรือมีรายได้เฉลี่ย ต่อปี ต่ำกว่า ๓๐,๐๐๐ บาท	- การพาณิชย์กรรม	- ประชาชนที่มี รายได้ต่ำกว่าเกณฑ์ มาตรฐาน	- ไม่มีคริวที่ตก เกณฑ์มาตรฐาน รายได้
๔. ด้านการพัฒนา ตำบลน่าอยู่ ควบคู่การ ท่องเที่ยว	๑) ในเขต อบต. ไม่มี แหล่งท่องเที่ยวและ กิจกรรมการท่องเที่ยว	- การท่องเที่ยว	- ในเขต อบต.	- มีแหล่งท่องเที่ยว ในเขต อบต. และ ส่งเสริมกิจกรรม การท่องเที่ยวเพิ่ม มากขึ้น
	๒) มีปัญหาเรื่องขยะและ น้ำเสียเพิ่มมากขึ้นส่งกลิ่น เหม็นรำคาญ	- สิ่งแวดล้อม	- ผู้ประกอบการ และชุมชนในเขต พื้นที่ อบต.	- ปัญหาขยะและน้ำ เสียลดลง ผู้ประกอบการ สามารถกำจัดขยะ และน้ำเสียเองได้ โดยไม่ส่งผลกระทบต่อ ชุมชน

ดาน	สถานการณ์ภาพ แวดล้อม ภายนอกที่เกี่ยวข้อง	ขอบข่ายและ ปริมาณของปัญหา/ ความต้องการ	พื้นที่เป้าหมาย/ กลุ่มเป้าหมาย	ความคาดหวังและ แนวโน้มอนาคต
๔. ด้านการพัฒนา ตำบลน่าอยู่ ควบคู่การ ท่องเที่ยว	๓) การจราจรบนถนนมี เพิ่มมากขึ้นอาจทำให้เกิด อุบัติเหตุขึ้นได้	- การจราจร	ประชาชนที่สัญจร ไปมาบนถนน	มีระบบควบคุม การจราจร เช่น ติดตั้งสัญญาณไคระ พริบเพื่อเตือนให้ ระมัดระวัง
	๔) มีการทำลายและลัก ขโมยทรัพย์สินของ ประชาชน รวมทั้งเกิด การทะเลาะวิวาทกันใน ชุมชน	- การรักษาความ ปลอดภัยในชีวิตและ ทรัพย์สินของ ประชาชน	- ประชาชนและ ส่วนราชการ	- มีการป้องกันและ รักษาความ ปลอดภัยในชีวิต และทรัพย์สินของ ประชาชนละส่วน ราชการ เช่น การ ติดตั้งกล้องวงจรปิด การให้ผู้นำ อปพร. ควบคุมและระงับ เหตุทะเลาะวิวาท
	๕) ศิลปะ วัฒนธรรม จารีต ประเพณีและภูมิ ปัญญาท้องถิ่นถูกลืมเลือน ไปมาก	- ศิลปะ วัฒนธรรม จารีต ประเพณีและ๓ มิปัญญาท้องถิ่น ถูก ลืมเลือนไปมาก	- ประชาชนในเขต อบต.	- ยกย่อง เชิดชูคนดี หรือปราชญ์ ชาวบ้านในโอกาส ต่าง ๆ เพื่อเป็น ตัวอย่างแก่เยาวชน และประชาชน ศิลปะ วัฒนธรรม จารีต ประเพณีและ ภูมิปัญญาท้องถิ่น ไม่ถูกลืมและคงอยู่ สืบไป

ความเชื่อมโยงยุทธศาสตร์การพัฒนาจังหวัดอ่างทองกับยุทธศาสตร์การพัฒนาขององค์กรปกครองส่วนท้องถิ่นในเขตจังหวัดอ่างทอง

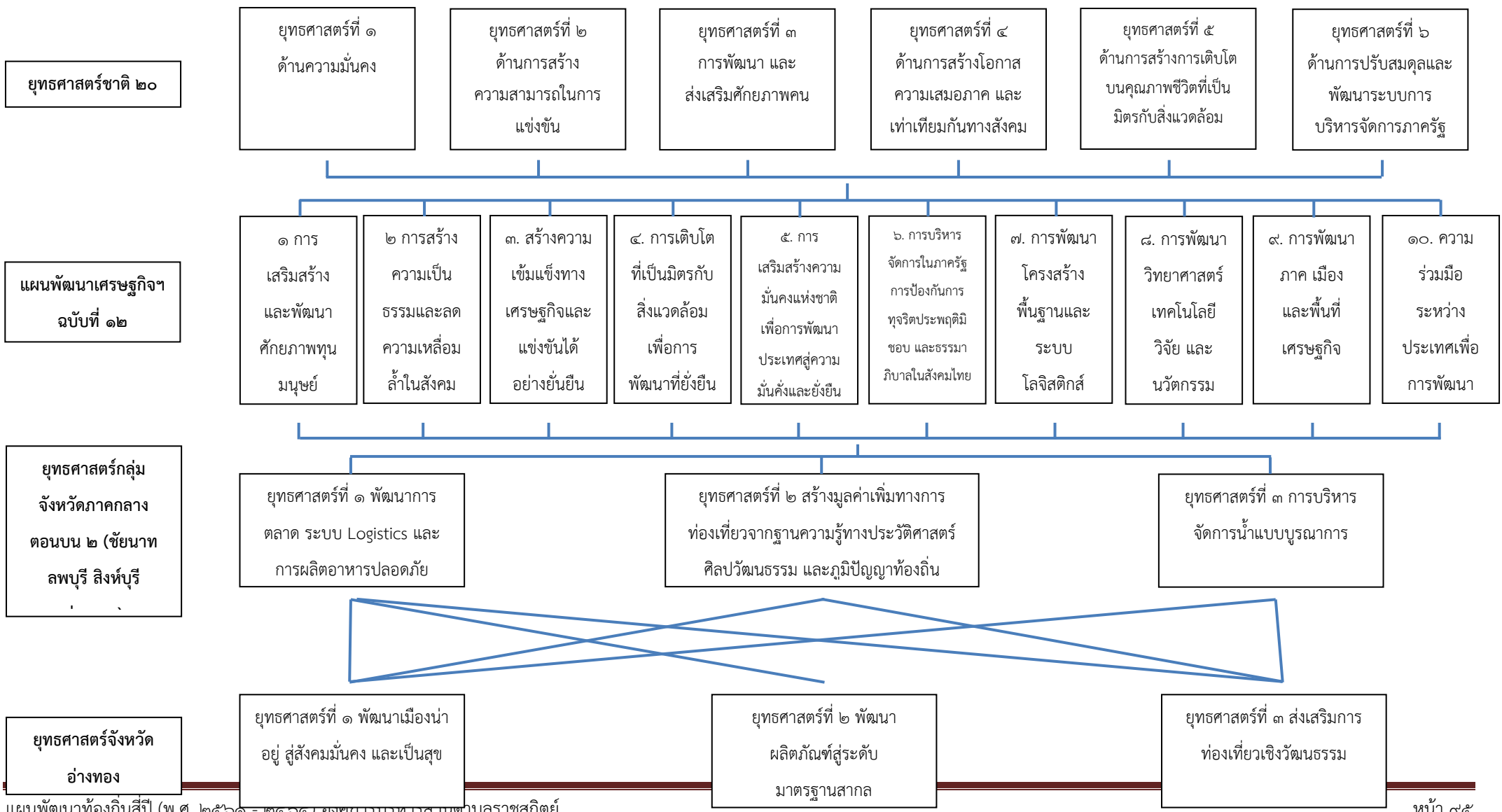

ความเชื่อมโยงยุทธศาสตร์การพัฒนาจังหวัดอ่างทองกับยุทธศาสตร์การพัฒนารองขององค์กรปกครองส่วนท้องถิ่นในเขตจังหวัดอ่างทอง (ต่อ)

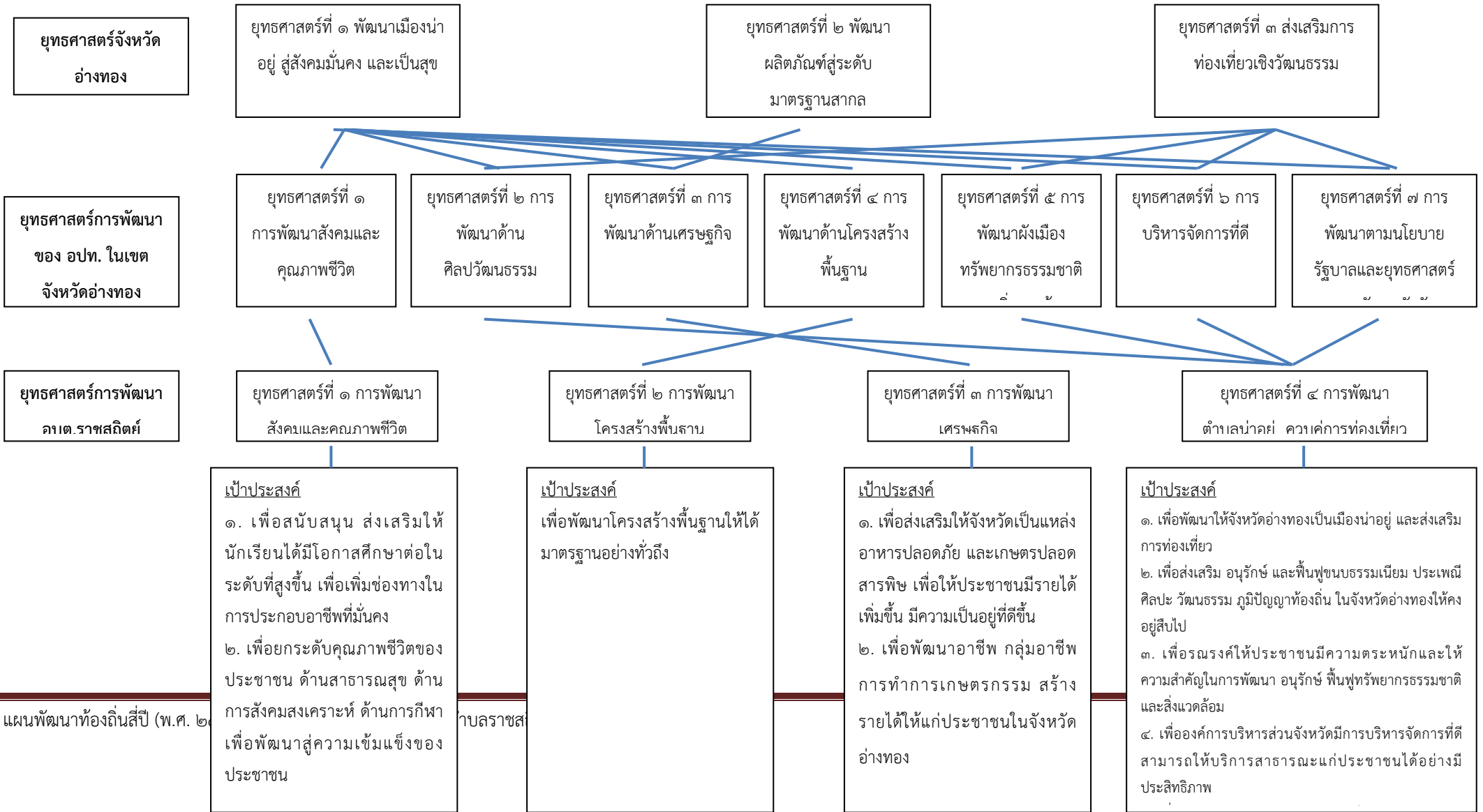

ความเชื่อมโยงยุทธศาสตร์การพัฒนาจังหวัดอ่างทองกับยุทธศาสตร์การพัฒนาขององค์กรปกครองส่วนท้องถิ่นในเขตจังหวัดอ่างทอง (ต่อ)

ยุทธศาสตร์การพัฒนา อบต.ราชสถิตย์	ยุทธศาสตร์ที่ ๑ การพัฒนา สังคมและคุณภาพชีวิต	ยุทธศาสตร์ที่ ๒ การพัฒนา โครงสร้างพื้นฐาน	ยุทธศาสตร์ที่ ๓ การพัฒนา เศรษฐกิจ	ยุทธศาสตร์ที่ ๔ การพัฒนา ตำบลน่าอยู่ ควบคู่การท่องเที่ยว
แผนพัฒนาท้องถิ่นสี่ปี (พ.ศ. ๒	<p>กลยุทธ์</p> <p>๑.๑ ส่งเสริม สนับสนุน พัฒนาด้านการศึกษา ทั้งในระบบ นอกกระบบ และการอาชีพ ให้ได้อย่างทั่วถึง เท่าเทียม และมีประสิทธิภาพ</p> <p>๑.๒ ส่งเสริม สนับสนุน การแข่งขัน กีฬา การออกกำลังกาย ฯลฯ เพื่อให้ประชาชนมีสุขภาพที่แข็งแรง</p> <p>๑.๓ ส่งเสริม สนับสนุน ความเข้มแข็งให้กับชุมชนในการป้องกัน แก้ไข ปัญหา ยาเสพติด อาชญากรรม ความปลอดภัยในชีวิตและทรัพย์สินของประชาชน</p> <p>๑.๔ ส่งเสริม สนับสนุน สงเคราะห์ให้กับผู้สูงอายุ คนพิการ ผู้ด้อยโอกาสให้มีคุณภาพชีวิตที่ดีขึ้น</p>	<p>กลยุทธ์</p> <p>๒.๑ ก่อสร้าง ปรับปรุง บำรุงรักษา ถนน สะพาน เขื่อน คันกั้นน้ำ ท่อระบายน้ำ ฯลฯ ให้ครอบคลุมทุกพื้นที่</p> <p>๒.๒ ก่อสร้าง พัฒนา ปรับปรุง สาธารณูปโภค สาธารณูปการ ให้เพียงพอต่อความต้องการของประชาชน</p> <p>๒.๓ สนับสนุน ส่วนราชการ องค์กรปกครองส่วนท้องถิ่น ในการพัฒนาด้านโครงสร้างพื้นฐาน</p>	<p>กลยุทธ์</p> <p>๓.๑ พัฒนา ปรับปรุง แหล่งน้ำ คู คลอง ให้เพียงพอต่อการทำการเกษตรกรรม</p> <p>๓.๒ ส่งเสริม สนับสนุน กลุ่มอาชีพ คนว่างงาน ให้มีรายได้เพิ่มขึ้น</p> <p>๓.๓ ส่งเสริม สนับสนุน พัฒนา สินค้า OTOP ตลอดจนเพิ่มช่องทางในการจำหน่าย</p> <p>๓.๔ ส่งเสริม สนับสนุน การเชื่อมโยง และการกระจายสินค้าออกสู่เส้นทางเศรษฐกิจ</p> <p>๓.๕ ส่งเสริม กระบวนการผลิต และจำหน่ายอาหารปลอดภัยให้มีมาตรฐาน</p> <p>๓.๖ ส่งเสริม สนับสนุน เกษตรปลอดภัย และการเกษตรแบบผสมผสานตามแนวเศรษฐกิจ</p>	<p>กลยุทธ์</p> <p>๔.๑ ส่งเสริม ทำนุบำรุงศาสนา รักษาศิลปะ โบราณสถาน จารีตประเพณี ภูมิปัญญาท้องถิ่น วัฒนธรรมอันดีงาม และเอกลักษณ์ไทย</p> <p>๔.๒ พัฒนา ปรับปรุง แหล่งท่องเที่ยว และประชาสัมพันธ์ เพื่อดึงดูดนักท่องเที่ยว และสร้างรายได้ให้แก่ประชาชน</p> <p>๔.๓ รณรงค์ ส่งเสริม สนับสนุนให้เด็ก เยาวชน และประชาชนทั่วไป ให้มีจิตสำนึกในการอนุรักษ์ และการบริหารจัดการทรัพยากรธรรมชาติและสิ่งแวดล้อม</p> <p>๔.๔ ส่งเสริม สนับสนุนการใช้พลังงานทดแทน</p> <p>๔.๕ ส่งเสริมให้องค์กรปกครองส่วนท้องถิ่นบริหารจัดการด้วยความโปร่งใส ตรวจสอบได้ตามหลักธรรมาภิบาล การบริหารกิจการบ้านเมืองที่ดี และการป้องกันปราบปรามการทุจริตภาครัฐ</p> <p>๔.๖ รณรงค์ ส่งเสริม สนับสนุนเผยแพร่ข้อมูลข่าวสาร การมีส่วนร่วมของประชาชน และเผยแพร่ประชาธิปไตยอย่างทั่วถึง</p> <p>๔.๗ ส่งเสริม สนับสนุน การดำเนินการในการพัฒนาจังหวัดตามนโยบายรัฐบาล ยุทธศาสตร์การพัฒนาภูมิภาคจังหวัด และยุทธศาสตร์จังหวัด</p> <p>๔.๘ พัฒนาบุคลากร และปรับปรุง ช่อมแซมอุปกรณ์ วัสดุ ครุภัณฑ์ สถานที่ ให้พร้อมต่อการปฏิบัติราชการขององค์การบริหารส่วนจังหวัด</p>

ความเชื่อมโยงยุทธศาสตร์การพัฒนาระดับจังหวัดอย่างทองกับยุทธศาสตร์การพัฒนาระดับองค์กรปกครองส่วนท้องถิ่นในเขตจังหวัดอย่างทอง (ต่อ)

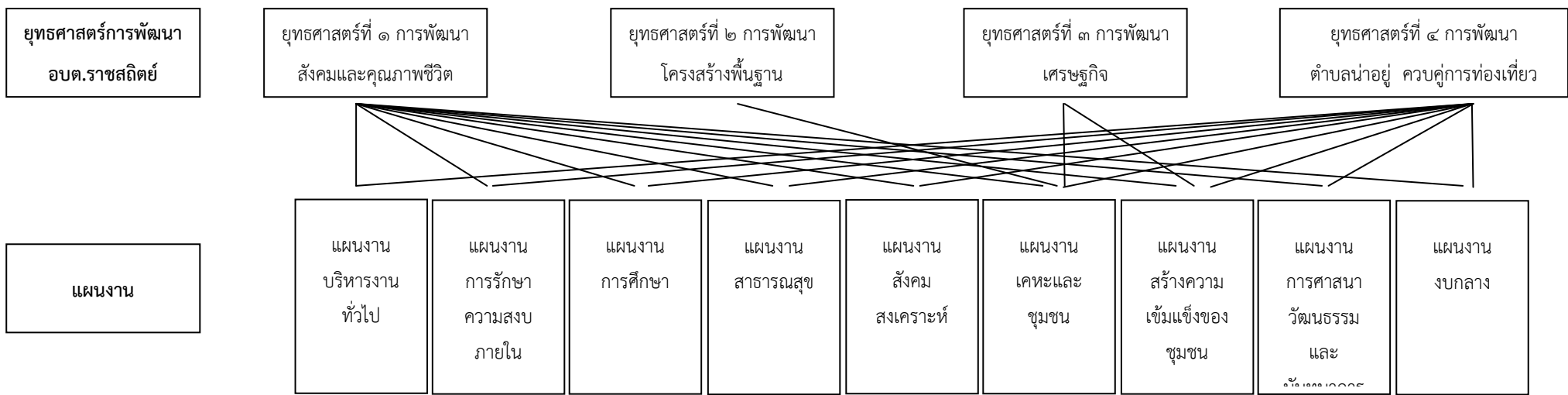

ผลผลิต/โครงการ

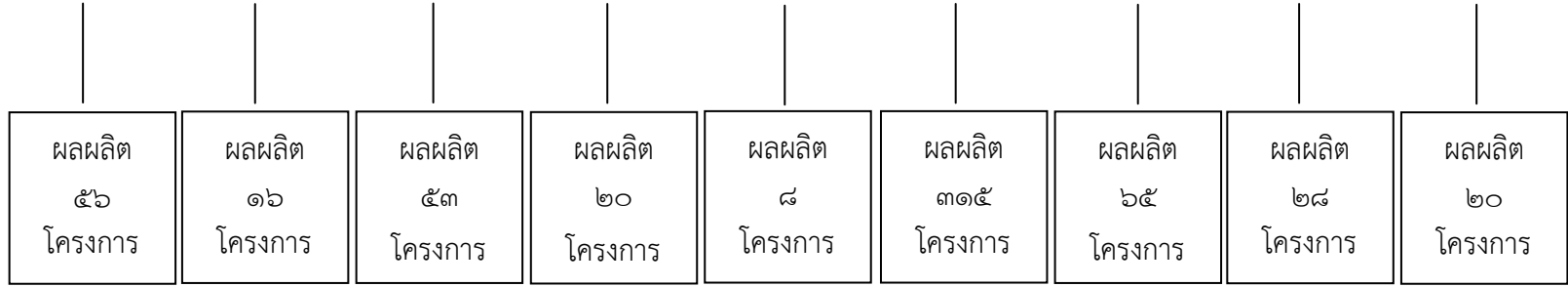

๓.๔ แผนผังยุทธศาสตร์ (strategic map)

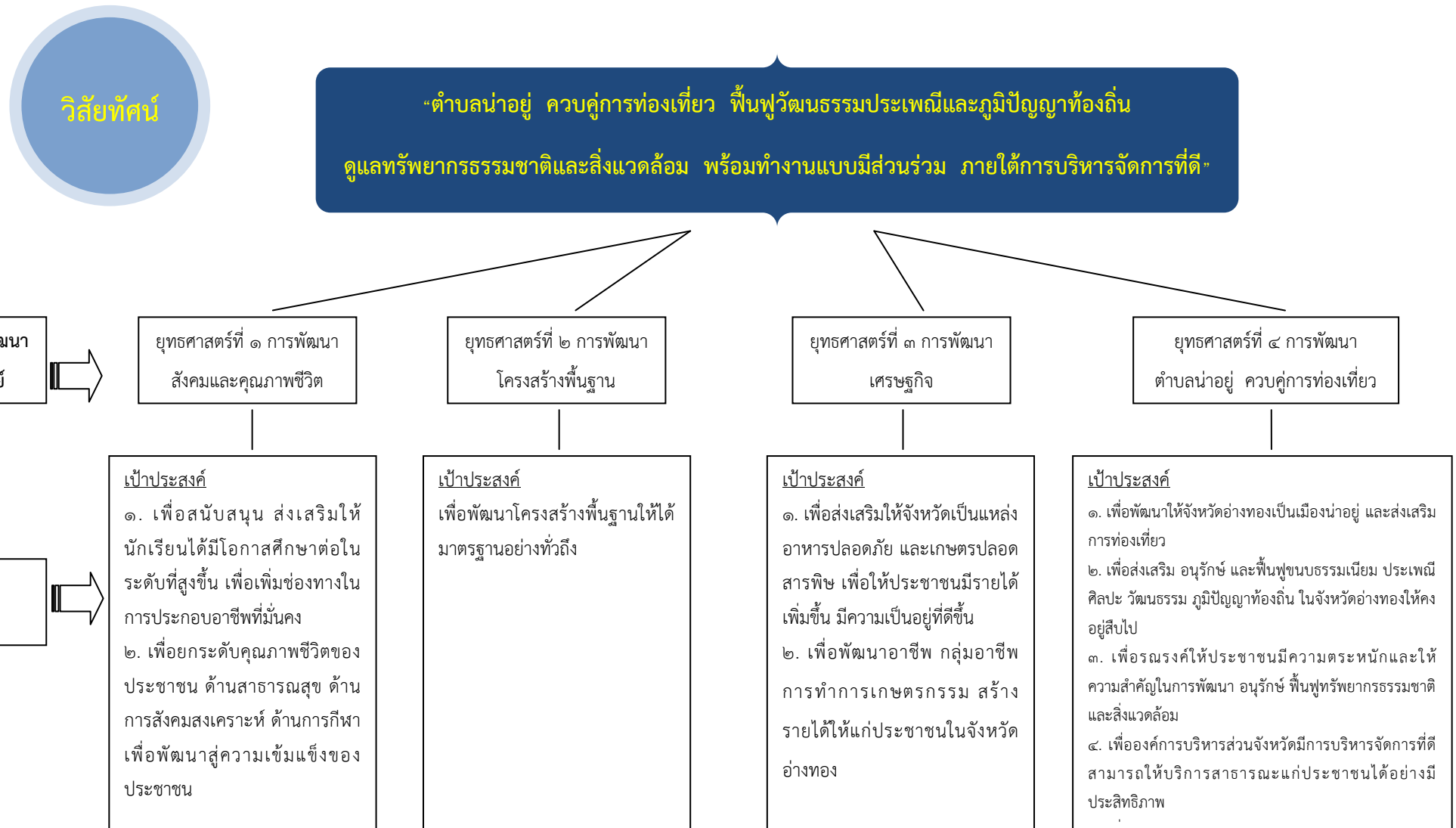

๓.๔ แผนผังยุทธศาสตร์ (strategic map)...ต่อ

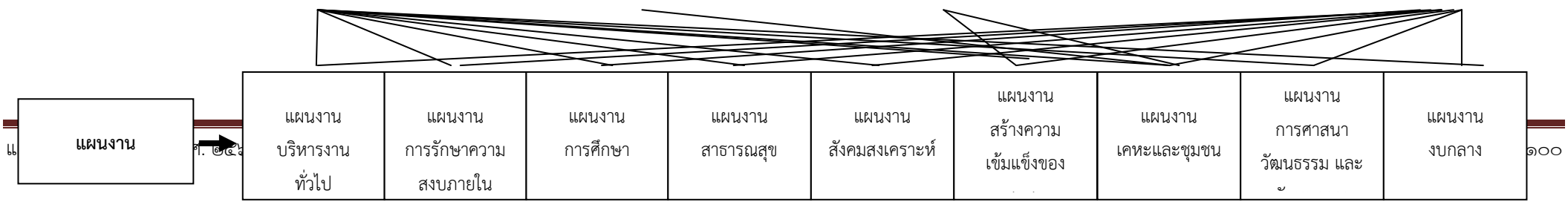
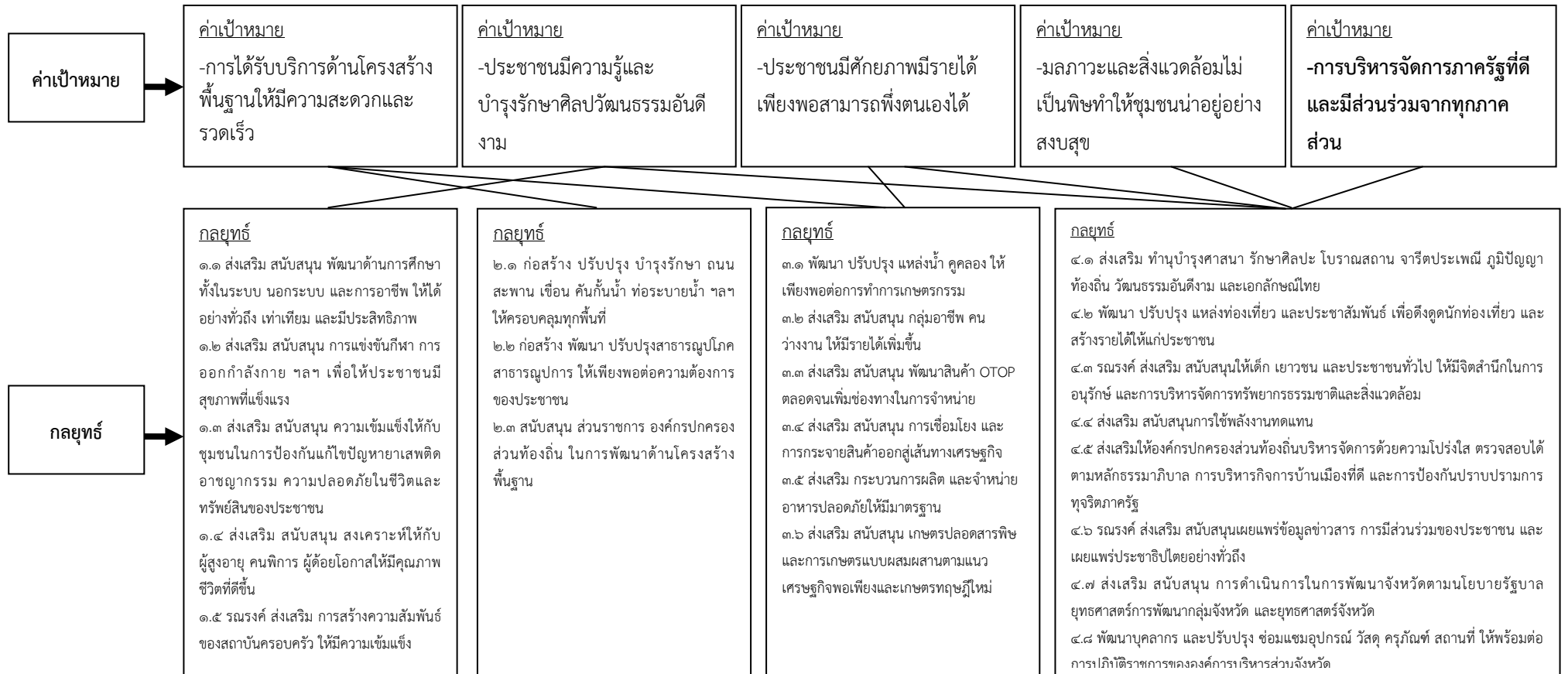

๓.๕ รายละเอียดยุทธศาสตร์

ยุทธศาสตร์ อปท.	เป้าประสงค์	ตัวชี้วัดผลผลิต/ โครงการ	ค่าเป้าหมาย				ความก้าวหน้า ของเป้าหมาย	กลยุทธ์	ผลผลิต/โครงการ
			๒๕๖๑	๒๕๖๒	๒๕๖๓	๒๕๖๔			
ยุทธศาสตร์ ที่ ๑ การ พัฒนาสังคม และคุณภาพ ชีวิต	เป้าประสงค์ ที่ ๖ การ ส่งเสริมความ เข้มแข็งของชุมชน การสังคม สงเคราะห์แก่ ประชาชน รวมทั้งการสร้าง สังคมให้น่าอยู่	ประชาชนมี คุณภาพชีวิตที่ดี ขึ้น	๑๐	๑๐	๑๐	๑๐	สามารถ ดำเนินการได้ ๔๐ โครงการ	กลยุทธ์ที่ ๓,๔,๕,๖	๑)โครงการแก้ไขปัญหายาเสพติด ๒)ป้องกันและลดอุบัติเหตุทางถนน ๓)อาหารเสริม(นม) ๔)อาหารกลางวัน ๕)วันเด็กแห่งชาติ ๖)ป้องกันโรคติดต่อและการแพร่ระบาดของโรค ๗)ส่งเสริม สนับสนุน การพัฒนาคุณภาพชีวิตของผู้สูงอายุ คนพิการและ ผู้ด้อยโอกาส ๘)โรงเรียนผู้สูงอายุตำบลราชสถิตย์ ๙)อบรมสัมมนาและศึกษาดูงานผู้สูงอายุ ๑๐)ป้องกันและแก้ไขปัญหาการมีเพศสัมพันธ์ก่อนวัยอันควร ๑๑)ป้องกันและแก้ไขปัญหาการตั้งครรภ์ในวัยรุ่น ๑๒)พัฒนาสตรีและครอบครัว ๑๓)แข่งขันกีฬาชุมชน/เยาวชน/ประชาชนต้านภัยยาเสพติด ๑๔)สนับสนุนเบี้ยยังชีพผู้สูงอายุ ๑๕)สนับสนุนเบี้ยยังชีพผู้พิการ

๓.๕ รายละเอียดยุทธศาสตร์

										๑๖)สนับสนุนเบี้ยยังชีพผู้ป่วยเอดส์
--	--	--	--	--	--	--	--	--	--	------------------------------------

๓.๕ รายละเอียดยุทธศาสตร์

ยุทธศาสตร์ อพท.	เป้าประสงค์	ตัวชี้วัดผลผลิต/ โครงการ	ค่าเป้าหมาย				ความก้าวหน้า ของเป้าหมาย	กลยุทธ์	ผลผลิต/โครงการ
			๒๕๖๑	๒๕๖๒	๒๕๖๓	๒๕๖๔			
ยุทธศาสตร์ ที่ ๒ การ พัฒนา โครงสร้าง พื้นฐาน	เป้าประสงค์ ที่ ๑ การได้รับ บริการด้าน โครงสร้าง พื้นฐาน ให้มี ความสะดวก และรวดเร็ว	ประชาชนในเขต องค์การบริหาร ส่วนตำบลมี โครงสร้างพื้นฐาน ที่ได้มาตรฐาน เพิ่มขึ้น	๗		๗	๗	สามารถ ดำเนินการได้ ๒๘ โครงการ	กลยุทธ์ที่ ๗	๑)โครงการก่อสร้างถนน คสล ๒)โครงการก่อสร้างถนนแอสฟัลท์ติก ๓)โครงการก่อสร้างถนนหินคลุก ๔)โครงการก่อสร้างถนนดินลูกรัง ๕)โครงการซ่อมแซมถนน คสล. ๖)โครงการซ่อมแซมถนนแอสฟัลท์ติก ๗)โครงการซ่อมแซมถนนหินคลุก ๘)โครงการซ่อมแซมถนนดินลูกรัง ๙)โครงการก่อสร้างลาน คสล ๑๐)โครงการซ่อมแซมสะพานไม้ ๑๑)โครงการซ่อมแซมสะพานเหล็ก ๑๒)โครงการซ่อมแซมสะพาน คสล. ๑๓)โครงการก่อสร้างสะพาน คสล. ๑๔)โครงการก่อสร้างสะพานเหล็ก ๑๕)โครงการก่อสร้างสะพานไม้ ๑๖)โครงการวางท่อระบายน้ำและบ่อพัก

๓.๕ รายละเอียดยุทธศาสตร์

									<p>๑๗)โครงการวางรางระบายน้ำ</p> <p>๑๘)โครงการวางลำรางระบายน้ำ</p> <p>๑๙)โครงการก่อสร้างถนนพร้อมวางท่อระบายน้ำเพื่อการเกษตร</p> <p>๒๐)โครงการเจาะท่อลอดถนนและคลองก่อสร้างเจาะบ่อบาดาล</p> <p>๒๑)โครงการก่อสร้าง/ซ่อมแซม/ขยายเขตประปาหมู่บ้าน</p> <p>๒๒)โครงการก่อสร้าง/ซ่อมแซม/ขยายท่อเมนที่ประปาหมู่บ้านที่ได้มาตรฐาน</p> <p>๒๓)โครงการแก้ไขปัญหาภัยแล้ง</p> <p>๒๔)โครงการก่อสร้างประตูเปิด-ปิดน้ำ</p> <p>๒๕)โครงการก่อสร้างฝายทดน้ำ/ฝายน้ำล้น/ท่อน้ำล้น</p> <p>๒๖)โครงการติดตั้งไฟฟ้าสาธารณะ</p> <p>๒๗)โครงการจัดทำผังเมืองรวมชุมชนและการพัฒนาสภาพแวดล้อมภูมิทัศน์</p> <p>๒๘)โครงการซ่อมแซม ปรับปรุง ศาลาเอนกประสงค์</p>
--	--	--	--	--	--	--	--	--	---

๓.๕ รายละเอียดยุทธศาสตร์

ยุทธศาสตร์ อปท.	เป้าประสงค์	ตัวชี้วัดผลผลิต/ โครงการ	ค่าเป้าหมาย				ความก้าวหน้า ของเป้าหมาย	กลยุทธ์	ผลผลิต/โครงการ
			๒๕๖๑	๒๕๖๒	๒๕๖๓	๒๕๖๔			
ยุทธศาสตร์ ที่ ๓ การ พัฒนา เศรษฐกิจ	เป้าประสงค์ ที่ ๓ ประชาชน มีศักยภาพมี รายได้เพียงพอ สามารถ พึ่งตนเองได้	ชุมชนมีรายได้ เพิ่มขึ้น และ พึ่งตนเองได้มาก ขึ้น	๒	๒	๒	๒	สามารถ ดำเนินการได้ ๘ โครงการ	กลยุทธ์ที่ ๑,๓,๔	โครงการส่งเสริมสนับสนุนการจัดตั้งกลุ่มออมทรัพย์ โรงงานน้ำดื่มชุมชน -โครงการชุดลอกคู คลองสาธารณะประโยชน์ โครงการส่งเสริมและสนับสนุนกลุ่มอาชีพในตำบล โครงการขยายบทบาทศูนย์ซ่อมสร้างเพื่อชุมชน Fix it center โครงการส่งเสริมการเรียนรู้เศรษฐกิจพอเพียง โครงการส่งเสริมสนับสนุนการจัดทำปุ๋ยหมักอินทรีย์ชีวภาพ โครงการก่อสร้างศูนย์พัฒนาอาชีพและจำหน่ายผลิตภัณฑ์ตำบลราชสถิตย์

๓.๕ รายละเอียดยุทธศาสตร์

ยุทธศาสตร์ อพท.	เป้าประสงค์	ตัวชี้วัดผลผลิต/ โครงการ	ค่าเป้าหมาย				ความก้าวหน้า ของเป้าหมาย	กลยุทธ์	ผลผลิต/โครงการ
			๒๕๖๑	๒๕๖๒	๒๕๖๓	๒๕๖๔			
ยุทธศาสตร์ ที่ ๔ การ พัฒนาตำบล น่ายู่ ควบคู่ การท่องเที่ยว	- <u>เป้าประสงค์</u> ที่ ๒ ประชาชน มีความรู้และ บำรุงรักษา ศิลปวัฒนธรรม อันดีงาม - <u>เป้าประสงค์</u> ที่ ๔ มลภาวะ และสิ่งแวดล้อม ไม่เป็นพิษทำให้ ชุมชนน่ายู่ อย่างสงบสุข - <u>เป้าประสงค์</u> ที่ ๕ การ บริหารจัดการ	-ประชาชนมี ความรู้มากขึ้น และ ศิลปวัฒนธรรม อันดียังคงอยู่ -ประชาชนในเขต องค์การบริหาร ส่วนตำบลมี ความรู้และมีส่วน ร่วมในการ พัฒนาการ ท่องเที่ยว ศาสนา - วัฒนธรรม ประเพณีและกีฬา	๗	๗	๗	๗	สามารถ ดำเนินการได้ ๒๘ โครงการ	กลยุทธ์ที่ ๘,๑๐,๑๑,๑๒	๑)โครงการส่งเสริมอนุรักษ์วัฒนธรรมประเพณีท้องถิ่นไทย ๒)โครงการบำรุงรักษาศิลปะ จารีตประเพณีภูมิปัญญาท้องถิ่น และวัฒนธรรม ท้องถิ่น ๓)โครงการปรับปรุงภูมิทัศน์เพื่อเป็นแหล่งท่องเที่ยว ๔)โครงการประชาสัมพันธ์การเสียภาษี ๕)โครงการส่งเสริมสนับสนุนการปลูกต้นไม้ใช้ประโยชน์และเพิ่มพื้นที่สีเขียว ๖)โครงการอนุรักษ์ทรัพยากรธรรมชาติและสิ่งแวดล้อม ๗)โครงการกำจัดขยะมูลฝอย สิ่งปฏิกูล และน้ำเสีย ๘)โครงการจัดบริการเพิ่มศักยภาพในการกำจัดขยะมูลฝอย ๙)โครงการก่อสร้างศูนย์การเรียนรู้เกษตรยั่งยืนและพลังงานทดแทน ๑๐)โครงการพัฒนาบุคลากร อบต.ราชสถิตย์ เกี่ยวกับการบริหารจัดการที่ดี ตามหลักธรรมาภิบาลเพื่อป้องกันปราบปรามการทุจริตภาครัฐ ๑๑)โครงการส่งเสริม สนับสนุน การจัดทำแผนชุมชน จัดประชุมประชาคม แบบบูรณาการ ๑๒)โครงการอบต.เยี่ยมบ้านยามเย็น ๑๓)โครงการก่อสร้าง/ซ่อมแซมระบบเสียงตามสาย

๓.๕ รายละเอียดยุทธศาสตร์

	ภาครัฐที่ดีและมี ส่วนร่วมจากทุก ภาคส่วน								๑๔)โครงการเสริมสร้างความรู้เกี่ยวกับการเมืองการปกครองในระบอบ ประชาธิปไตยและการรณรงค์ประชาสัมพันธ์การเลือกตั้งทุกระดับ ๑๕)โครงการแก้ไขปัญหาคความยากจน ๑๖)โครงการอันเนื่องมาจากพระราชดำริ ๑๗)โครงการปกป้องสถาบันสำคัญของชาติสถาบันพระมหากษัตริย์ ๑๘)โครงการปณิธานความดี ปีมหามงคล ๑๙)โครงการจัดงานพระราชพิธี รัฐพิธี และวันสำคัญ ๒๐)โครงการส่งเสริม สนับสนุน การสร้างความปรองดองและสมานฉันท์
--	---	--	--	--	--	--	--	--	---

ยุทธศาสตร์ อปท.	เป้าประสงค์	ตัวชี้วัดผลผลิต/ โครงการ	ค่าเป้าหมาย				ความก้าวหน้า ของเป้าหมาย	กลยุทธ์	ผลผลิต/โครงการ
			๒๕๖๑	๒๕๖๒	๒๕๖๓	๒๕๖๔			
									๒๑)โครงการเงินสมทบกองทุนสวัสดิการชุมชน ๒๒)โครงการปรับปรุงพัฒนาศูนย์พัฒนาเด็กเล็ก อบต.ราชสถิตย์

๓.๕ รายละเอียดยุทธศาสตร์

									๒๓)โครงการจัดทำระบบบัญชีคอมพิวเตอร์(e-LAAS) ๒๔)โครงการที่ปรึกษาเพื่อศึกษา/วิจัย/ประเมินผลหรือพัฒนาระบบต่าง ๆ ๒๕)โครงการเพิ่มประสิทธิภาพแก่ผู้นำท้องถิ่น ๒๖)โครงการก่อสร้าง/ซ่อมแซมป้ายประชาสัมพันธ์ ๒๗)โครงการก่อสร้าง/ต่อเติมอาคารศูนย์พัฒนาผู้สูงอายุตำบลราชสถิตย์ ๒๘)โครงการให้ความช่วยเหลือประชาชนกรณีประสบสาธารณภัย/แก้ไขปัญหา และให้ความช่วยเหลือประชาชนกรณีได้รับความเดือนร้อนที่ไม่อาจคาดการณ์ได้ ๒๙)โครงการฝึกอบรม อปพร. และอบรมทบทวน ๓๐)โครงการรักษาความสงบเรียบร้อย ๓๑)โครงการจัดทำแผนที่ภาษีและทะเบียนทรัพย์สิน ๓๒)โครงการบ้านนำอยู่ น้อมอง
--	--	--	--	--	--	--	--	--	---

ส่วนที่ ๔

การนำแผนพัฒนาท้องถิ่นไปสู่การปฏิบัติ

๑. ยุทธศาสตร์การพัฒนาและแผนงาน

ที่	ยุทธศาสตร์	ด้าน	แผนงาน	หน่วยงาน รับผิดชอบหลัก	หน่วยงาน สนับสนุน
๑	ด้านการพัฒนา สังคมและ คุณภาพชีวิต	บริหารทั่วไป	แผนงานบริหารงานทั่วไป	สำนักงานปลัด กองช่าง กองคลัง กองการศึกษาฯ	อบต. ราชสถิตย์
			แผนงานการรักษาความสงบ ภายใน		
		บริการชุมชนและ สังคม	แผนงานการศึกษา		
			แผนงานสาธารณสุข		
			แผนงานสังคมสงเคราะห์		
			แผนงานเคหะและชุมชน		
			แผนงานสร้างความเข้มแข็ง ของชุมชน		
		แผนงานการศาสนาวัฒนธรรม และนันทนาการ			
การดำเนินงานอื่น ๆ	แผนงานงบกลาง				
๒	ด้านการพัฒนา โครงสร้างพื้นฐาน	บริการชุมชนและ สังคม	แผนงานเคหะและชุมชน		
๓	ด้านการพัฒนา เศรษฐกิจ	บริการชุมชนและ สังคม	แผนงานเคหะและชุมชน แผนงานสร้างความเข้มแข็ง ของชุมชน		
๔	ด้านการพัฒนา ตำบลน่าอยู่ ควบคู่การ ท่องเที่ยว	บริหารทั่วไป	แผนงานบริหารงานทั่วไป	สำนักงานปลัด กองช่าง กองคลัง กองการศึกษาฯ	อบต. ราชสถิตย์
			แผนงานการรักษาความสงบ ภายใน		
		บริการชุมชนและ สังคม	แผนงานการศึกษา		
			แผนงานสาธารณสุข		
			แผนงานสังคมสงเคราะห์		
			แผนงานเคหะและชุมชน		
			แผนงานสร้างความเข้มแข็ง ของชุมชน		
		แผนงานการศาสนาวัฒนธรรม และนันทนาการ			
การดำเนินงานอื่น ๆ	แผนงานงบกลาง				
รวม	๔ ยุทธศาสตร์	๓ ด้าน	๙ แผนงาน	๔ สำนัก/กอง	

รายละเอียดโครงการพัฒนา
แผนพัฒนาท้องถิ่นสี่ปี (พ.ศ.๒๕๖๑ - ๒๕๖๔)
องค์การบริหารส่วนตำบลราชสถิตย์ อำเภอไชโย จังหวัดอ่างทอง

ยุทธศาสตร์จังหวัดที่ ๑ พัฒนาเมืองน่าอยู่ สู้สังคมมั่นคง และเป็นสุข

ยุทธศาสตร์การพัฒนาของ อปท. ในเขตจังหวัดที่ ๔ การพัฒนาด้านโครงสร้างพื้นฐาน

๒. ยุทธศาสตร์ การพัฒนาโครงสร้างพื้นฐาน

๒.๑ แผนงานเคหะและชุมชน

ที่	โครงการ / กิจกรรม	วัตถุประสงค์	เป้าหมาย (ผลผลิตของโครงการ)	งบประมาณและที่ผ่านมา				ตัวชี้วัด (KPI)	ผลลัพธ์ที่คาดว่าจะได้รับ	หน่วยงาน ที่รับผิดชอบ
				๒๕๖๑	๒๕๖๒	๒๕๖๓	๒๕๖๔			
๑	ซ่อมแซมถนน คสล. ที่ชำรุด หมู่ที่ ๑-๗	เพื่อให้ประชาชนได้รับ ความสะดวกในการสัญจร	ภายในตำบลราชสถิตย์ หมู่ที่ ๑-๗	๒๐๐,๐๐๐	๒๐๐,๐๐๐	๒๐๐,๐๐๐	๒๐๐,๐๐๐	ถนน คสล.	การสัญจรมีความ สะดวกและ ปลอดภัย	กองช่าง
๒	ซ่อมแซมถนนลาดยาง ที่ชำรุด หมู่ที่ ๑-๗	เพื่อให้ประชาชนได้รับ ความสะดวกในการสัญจร	ภายในตำบลราชสถิตย์ หมู่ที่ ๑-๗	๒๐๐,๐๐๐	๒๐๐,๐๐๐	๒๐๐,๐๐๐	๒๐๐,๐๐๐	ถนน ลาดยาง	การสัญจรมีความ สะดวกและ ปลอดภัย	กองช่าง
๓	ซ่อมแซมถนนลาดยาง ภายในหมู่บ้านโดยใช้ แอสฟัลท์ติกคอนกรีตปูทับ ผิวจราจร หมู่ที่ ๑-๗	เพื่อให้ประชาชนได้รับ ความสะดวกในการสัญจร ไป-มา และความปลอดภัย ของการขนส่งสิ่งของ	ภายในตำบลราชสถิตย์ หมู่ที่ ๑-๗	๔๐๐,๐๐๐	๔๐๐,๐๐๐	๔๐๐,๐๐๐	๔๐๐,๐๐๐	ถนน ลาดยาง	ประชาชนได้รับ ความพึงพอใจและ สัญจรไปมาสะดวก	กองช่าง
๔	ลงลูกรัง/หินคลุกซ่อมแซม ถนนภายในหมู่บ้าน หมู่ที่ ๑-๗	เพื่อให้ประชาชนได้รับ ความสะดวกในการสัญจร ไป-มา และความปลอดภัย ของการขนส่งสิ่งของ	ภายในตำบลราชสถิตย์ หมู่ที่ ๑-๘	๒๐๐,๐๐๐	๒๐๐,๐๐๐	๒๐๐,๐๐๐	๒๐๐,๐๐๐	ถนนลูกรัง	ประชาชนได้รับ ความพึงพอใจและ สัญจรไปมาสะดวก	กองช่าง

รายละเอียดโครงการพัฒนา
แผนพัฒนาท้องถิ่นสี่ปี (พ.ศ.๒๕๖๑ - ๒๕๖๔)
องค์การบริหารส่วนตำบลราชสถิตย์ อำเภอไชโย จังหวัดอ่างทอง

ยุทธศาสตร์จังหวัดที่ ๑ พัฒนาเมืองน่าอยู่ สู้สังคมมั่นคง และเป็นสุข

ยุทธศาสตร์การพัฒนาของ อปท. ในเขตจังหวัดที่ ๔ การพัฒนาด้านโครงสร้างพื้นฐาน

๒. ยุทธศาสตร์ การพัฒนาโครงสร้างพื้นฐาน

๒.๑ แผนงานเคหะและชุมชน

ที่	โครงการ / กิจกรรม	วัตถุประสงค์	เป้าหมาย (ผลผลิตของโครงการ)	งบประมาณและที่ผ่านมา				ตัวชี้วัด (KPI)	ผลลัพธ์ที่คาดว่าจะได้รับ	หน่วยงาน ที่รับผิดชอบ
				๒๕๖๑	๒๕๖๒	๒๕๖๓	๒๕๖๔			
๕	ลงลูกรัง บริเวณไหล่ทาง ริมคลองชลประทาน ๑ ซ้าย ๓ ซ้าย หมู่ที่ ๒	เพื่อให้ประชาชนได้รับ ความสะดวกในการสัญจร ไป-มา และความปลอดภัย ของการขนส่งสิ่งของ	กว้างเฉลี่ย ๑.๐๐ ม. ยาว ๑,๖๖๐ ม. หนาเฉลี่ย ๐.๑๐ ม.		๘๐,๐๐๐	๘๐,๐๐๐	๘๐,๐๐๐	ถนนลูกรัง	ประชาชนได้รับ ความพึงพอใจและสัญจรไปมา สะดวก	กองช่าง
๖	ซ่อมแซมถนนลาดยางโดย ใช้ แอสฟัลต์ติกคอนกรีต ปูทับผิวจราจรข้างบริเวณ วัดดอนกระต่ายทอง หมู่ที่ ๑	เพื่อให้ประชาชนได้รับ ความสะดวกในการสัญจร ไป-มา และความปลอดภัย ของการขนส่งสิ่งของ	กว้างเฉลี่ย ๓.๕๐ ม. ยาว ๒๐๕ ม. หนาเฉลี่ย ๐.๐๕ ม.	๒๘๗,๐๐๐				ถนน ลาดยาง	ประชาชนได้รับ ความพึงพอใจและสัญจรไปมา สะดวก	กองช่าง
๗	ก่อสร้างพื้น คสล. บริเวณ หน้ารพ.สต.ราชสถิตย์ หมู่ที่ ๑	เพื่อให้ประชาชนได้รับ ความสะดวกในการสัญจร	ขนาด ๑๐๖ ตร.ม.	๕๐,๐๐๐				คสล.	ประชาชนได้รับ ความพึงพอใจและสัญจรไปมา สะดวก	กองช่าง

รายละเอียดโครงการพัฒนา
แผนพัฒนาท้องถิ่นสี่ปี (พ.ศ.๒๕๖๑ - ๒๕๖๔)
องค์การบริหารส่วนตำบลราชสถิตย์ อำเภอไชโย จังหวัดอ่างทอง

ยุทธศาสตร์จังหวัดที่ ๑ พัฒนาเมืองน่าอยู่ สู้สังคมมั่นคง และเป็นสุข

ยุทธศาสตร์การพัฒนาของ อปท. ในเขตจังหวัดที่ ๔ การพัฒนาด้านโครงสร้างพื้นฐาน

๒. ยุทธศาสตร์ การพัฒนาโครงสร้างพื้นฐาน

๒.๑ แผนงานเคหะและชุมชน

ที่	โครงการ / กิจกรรม	วัตถุประสงค์	เป้าหมาย (ผลผลิตของโครงการ)	งบประมาณและที่ผ่านมา				ตัวชี้วัด (KPI)	ผลลัพธ์ที่คาดว่าจะได้รับ	หน่วยงาน ที่รับผิดชอบ
				๒๕๖๑	๒๕๖๒	๒๕๖๓	๒๕๖๔			
๘	ซ่อมแซมถนนคอนกรีตโดยใช้ แอสฟัลต์ติกคอนกรีต ปูทับผิวจราจร บริเวณริมแม่น้ำเจ้าพระยา หมู่ที่ ๒	เพื่อให้ประชาชนได้รับความสะดวกในการสัญจรไป-มา และความปลอดภัยของการขนส่งสิ่งของ	กว้างเฉลี่ย ๔.๐๐ ม. ยาว ๘๐๐ ม. หนาเฉลี่ย ๐.๐๕ ม.	๓๒๐,๐๐๐	๓๒๐,๐๐๐	๓๒๐,๐๐๐	๓๒๐,๐๐๐	ถนน คสล.	ประชาชนได้รับความพึงพอใจและสัญจรไปมาสะดวก	กองช่าง
๙	ซ่อมแซมถนนลาดยางโดยใช้ แอสฟัลต์ติกคอนกรีต ปูทับผิวจราจร บริเวณสองฝั่งคลอง หมู่ที่ ๖ และเส้นติดต่อ หมู่ที่ ๗ ตำบลอินทประมูล	เพื่อให้ประชาชนได้รับความสะดวกในการสัญจรไป-มา และความปลอดภัยของการขนส่งสิ่งของ	<u>ช่วงที่ ๑</u> กว้างเฉลี่ย ๕.๐๐ ม. ยาว ๑๒๐ ม. หนาเฉลี่ย ๐.๐๕ ม. <u>ช่วงที่ ๒</u> กว้างเฉลี่ย ๓.๐๐ ม. ยาว ๗๐๐ ม. หนาเฉลี่ย ๐.๐๕ ม. <u>ช่วงที่ ๓</u> กว้างเฉลี่ย ๔.๐๐ ม. ยาว ๗๐๐ ม. หนาเฉลี่ย ๐.๐๕ ม.	๕๕๐,๐๐๐	๕๕๐,๐๐๐	๕๕๐,๐๐๐	๕๕๐,๐๐๐	ถนน ลาดยาง	ประชาชนได้รับความพึงพอใจและสัญจรไป-มาได้สะดวก	กองช่าง

รายละเอียดโครงการพัฒนา
แผนพัฒนาท้องถิ่นสี่ปี (พ.ศ.๒๕๖๑ - ๒๕๖๔)
องค์การบริหารส่วนตำบลราชสถิตย์ อำเภอไชโย จังหวัดอ่างทอง

ยุทธศาสตร์จังหวัดที่ ๑ พัฒนาเมืองน่าอยู่ สู้สังคมมั่นคง และเป็นสุข

ยุทธศาสตร์การพัฒนาของ อปท. ในเขตจังหวัดที่ ๔ การพัฒนาด้านโครงสร้างพื้นฐาน

๒. ยุทธศาสตร์ การพัฒนาโครงสร้างพื้นฐาน

๒.๑ แผนงานเคหะและชุมชน

ที่	โครงการ / กิจกรรม	วัตถุประสงค์	เป้าหมาย (ผลผลิตของโครงการ)	งบประมาณและที่ผ่านมา				ตัวชี้วัด (KPI)	ผลลัพธ์ที่คาดว่าจะได้รับ	หน่วยงาน ที่รับผิดชอบ
				๒๕๖๑	๒๕๖๒	๒๕๖๓	๒๕๖๔			
๑๐	ซ่อมแซมถนนลาดยางบริเวณตั้งแต่คอสะพานหมู่ที่ ๖ ถึงโค้งต้นตาล หมู่ที่ ๗	เพื่อให้ประชาชนได้รับความสะดวกในการสัญจรไป-มา และความปลอดภัยของการขนส่งสิ่งของ	กว้างเฉลี่ย ๕.๐๐ ม. ยาว ๔๑๘ .ม.	๓๓๐,๐๐๐	๒๕๐,๐๐๐			ถนน ลาดยาง	ประชาชนได้รับความพึงพอใจและสัญจรไป-มาได้สะดวก	กองช่าง
๑๑	ซ่อมแซมถนนลาดยางตีนตะขาบ หมู่ที่ ๔	เพื่อให้ประชาชนได้รับความสะดวกในการสัญจรไป-มา และความปลอดภัยของการขนส่งสิ่งของ	จำนวน ๑ จุด	๒๐,๐๐๐				ถนน ลาดยาง	ประชาชนได้รับความพึงพอใจและสัญจรไป-มาได้สะดวก	กองช่าง
๑๒	ซ่อมแซมถนนลาดยางตีนตะขาบ บริเวณคอสะพานไม้สองฝั่ง หมู่ที่ ๕	เพื่อให้ประชาชนได้รับความสะดวกในการสัญจร	จำนวน ๑ จุด	๓๓,๐๐๐				ตีนตะขาบ	การสัญจรมีความสะดวกและปลอดภัย	กองช่าง
๑๓	ซ่อมแซมตีนตะขาบโดยใช้แอสฟัลท์ติกปูทับหน้าบริเวณตีนตะขาบทิศตะวันออกและทิศตะวันตก หมู่ที่ ๕	เพื่อให้ประชาชนได้รับความสะดวกในการสัญจร	ทิศตะวันออก จำนวน ๕ จุด ทิศตะวันตก จำนวน ๙ จุด		๑๖๐,๐๐๐			ตีนตะขาบ	การสัญจรมีความสะดวกและปลอดภัย	กองช่าง

รายละเอียดโครงการพัฒนา

แผนพัฒนาท้องถิ่นสี่ปี (พ.ศ.๒๕๖๑ - ๒๕๖๔)

องค์การบริหารส่วนตำบลราชสถิตย์ อำเภอไชโย จังหวัดอ่างทอง

ยุทธศาสตร์จังหวัดที่ ๑ พัฒนาเมืองน่าอยู่ สู้สังคมมั่นคง และเป็นสุข

ยุทธศาสตร์การพัฒนาของ อปท. ในเขตจังหวัดที่ ๔ การพัฒนาด้านโครงสร้างพื้นฐาน

๒. ยุทธศาสตร์ การพัฒนาโครงสร้างพื้นฐาน

๒.๑ แผนงานเคหะและชุมชน

ที่	โครงการ / กิจกรรม	วัตถุประสงค์	เป้าหมาย (ผลผลิตของโครงการ)	งบประมาณและที่ผ่านมา				ตัวชี้วัด (KPI)	ผลลัพธ์ที่คาดว่าจะได้รับ	หน่วยงาน ที่รับผิดชอบ
				๒๕๖๑	๒๕๖๒	๒๕๖๓	๒๕๖๔			
๑๔	ซ่อมแซมดินตะขาบฝั่งตะวันออก โดยใช้แอสฟัลท์ติกคอนกรีตปูทับหน้าหมู่ที่ ๔	เพื่อให้ประชาชนได้รับความสะดวกในการสัญจร	จำนวน ๖ จุด		๑๘๐,๐๐๐			ดินตะขาบ	การสัญจรมีความสะดวกและปลอดภัย	กองช่าง
๑๕	ก่อสร้างลาดยางดินตะขาบท้ายซอยบ้านผู้ใหญ่วันเพ็ญ หมู่ที่ ๓	เพื่อให้ประชาชนได้รับความสะดวกในการสัญจร	จำนวน ๑ จุด	๑๐๐,๐๐๐				ดินตะขาบ	การสัญจรมีความสะดวกและปลอดภัย	กองช่าง
๑๖	ก่อสร้างถนนลาดยางดินตะขาบ บริเวณหน้าบ้านนางละออง ภูเมือง หมู่ที่ ๓	เพื่อให้ประชาชนได้รับความสะดวกในการสัญจรไป-มา และความปลอดภัยของการขนส่งสิ่งของ	กว้างเฉลี่ย ๕.๐๐ ม. ยาว ๖.๐๐ ม. หนาเฉลี่ย ๐.๐๕ ม.	๑๔,๐๐๐				ดินตะขาบ	ประชาชนได้รับความพึงพอใจและสัญจรไป-มาได้สะดวก	กองช่าง
๑๗	ก่อสร้างถนนลาดยางแอสฟัลท์ ดิกรคอนกรีต หมู่ที่ ๑-๗	เพื่อให้ประชาชนได้รับความสะดวกในการสัญจร	ภายในตำบลราชสถิตย์ หมู่ที่ ๑-๗	๔๐๐,๐๐๐	๔๐๐,๐๐๐	๔๐๐,๐๐๐	๔๐๐,๐๐๐	ถนนลาดยางแอสฟัลท์ ดิกรคอนกรีต	การสัญจรมีความสะดวกและปลอดภัย	กองช่าง

รายละเอียดโครงการพัฒนา
แผนพัฒนาท้องถิ่นสี่ปี (พ.ศ.๒๕๖๑ - ๒๕๖๔)
องค์การบริหารส่วนตำบลราชสถิตย์ อำเภอไชโย จังหวัดอ่างทอง

ยุทธศาสตร์จังหวัดที่ ๑ พัฒนาเมืองน่าอยู่ สู้สังคมมั่นคง และเป็นสุข

ยุทธศาสตร์การพัฒนาของ อปท. ในเขตจังหวัดที่ ๔ การพัฒนาด้านโครงสร้างพื้นฐาน

๒. ยุทธศาสตร์ การพัฒนาโครงสร้างพื้นฐาน

๒.๑ แผนงานเคหะและชุมชน

ที่	โครงการ / กิจกรรม	วัตถุประสงค์	เป้าหมาย (ผลผลิตของโครงการ)	งบประมาณและที่ผ่านมา				ตัวชี้วัด (KPI)	ผลลัพธ์ที่คาดว่าจะได้รับ	หน่วยงาน ที่รับผิดชอบ
				๒๕๖๑	๒๕๖๒	๒๕๖๓	๒๕๖๔			
๑๘	ก่อสร้างทางเชื่อมถนนชนิดลาดยาง(ตีนตะขาบ) หมู่ที่ ๑-๗	เพื่อให้ประชาชนได้รับความสะดวกในการสัญจร	ทางเชื่อมถนนสายหลัก หมู่ที่ ๑-๗	๓๕๐,๐๐๐	๓๕๐,๐๐๐	๓๕๐,๐๐๐	๓๕๐,๐๐๐	ถนนลาดยาง	การสัญจรมีความสะดวกและปลอดภัย	กองช่าง
๑๙	ก่อสร้างถนนลาดยางแอสฟัลท์ติกคอนกรีต หมู่ที่ ๑-๗	เพื่อให้ประชาชนได้รับความสะดวกในการสัญจรไป-มา และความปลอดภัยของการขนส่งสิ่งของ	ภายในตำบลราชสถิตย์ หมู่ที่ ๑-๗	๕๐๐,๐๐๐	๕๐๐,๐๐๐	๕๐๐,๐๐๐	๕๐๐,๐๐๐	ถนนลาดยาง	การสัญจรมีความสะดวกและปลอดภัย	กองช่าง
๒๐	ก่อสร้างถนนลาดยางแอสฟัลท์ติกคอนกรีตบริเวณซอยข้างบ้านนายทองหล่อ पुलประเสริฐ ถึงบ้านนายปรุง หมู่ที่ ๑	เพื่อให้ประชาชนได้รับความสะดวกในการสัญจรไป-มา และความปลอดภัยของการขนส่งสิ่งของ	กว้างเฉลี่ย ๓.๐๐ ม. ยาว ๒๐๐ ม. หนาเฉลี่ย ๐.๑๕ ม.		๒๔,๐๐๐			ถนนลาดยาง	ประชาชนได้รับความพึงพอใจและสัญจรไป-มาได้สะดวก	กองช่าง

รายละเอียดโครงการพัฒนา

แผนพัฒนาท้องถิ่นสี่ปี (พ.ศ.๒๕๖๑ - ๒๕๖๔)

องค์การบริหารส่วนตำบลราชสถิตย์ อำเภอไชโย จังหวัดอ่างทอง

ยุทธศาสตร์จังหวัดที่ ๑ พัฒนาเมืองน่าอยู่ สู้สังคมมั่นคง และเป็นสุข

ยุทธศาสตร์การพัฒนาของ อปท. ในเขตจังหวัดที่ ๔ การพัฒนาด้านโครงสร้างพื้นฐาน

๒. ยุทธศาสตร์ การพัฒนาโครงสร้างพื้นฐาน

๒.๑ แผนงานเคหะและชุมชน

ที่	โครงการ / กิจกรรม	วัตถุประสงค์	เป้าหมาย (ผลผลิตของโครงการ)	งบประมาณและที่ผ่านมา				ตัวชี้วัด (KPI)	ผลลัพธ์ที่คาดว่าจะได้รับ	หน่วยงาน ที่รับผิดชอบ
				๒๕๖๑	๒๕๖๒	๒๕๖๓	๒๕๖๔			
๒๑	ก่อสร้างถนนลาดยางแอสฟัลต์ติกคอนกรีต บริเวณหน้าท่า (ต่อจากบริเวณหน้าบ้านนางอุณงเงิน หมู่ที่ ๑ ต.ราชสถิตย์ ถึงสุดเขตหมู่ที่ ๖ ต.ไชโย	เพื่อให้ประชาชนได้รับความสะดวกในการสัญจร	ความกว้างเฉลี่ย ๔.๐๐ ม. ยาว ๑๐๐ ม. หนา ๐.๐๕ ม.	๑๖๐,๐๐๐				ถนน ลาดยาง	ประชาชนได้รับความพึงพอใจและสัญจรไปมาสะดวก	กองช่าง
๒๒	ซ่อมแซมถนนคอนกรีตภายในหมู่บ้านโดยใช้แอสฟัลต์ติกคอนกรีตปูทับผิวจราจร หมู่ที่ ๑-๗	เพื่อให้ประชาชนได้รับความสะดวกในการสัญจรไป-มา และความปลอดภัยของการขนส่งสิ่งของ	ภายในตำบลราชสถิตย์ หมู่ที่ ๑-๗	๔๐๐,๐๐๐	๔๐๐,๐๐๐	๔๐๐,๐๐๐	๔๐๐,๐๐๐	ถนน คสล	ประชาชนได้รับความพึงพอใจและสัญจรไป-มาได้สะดวก	กองช่าง
๒๓	ซ่อมแซมถนน คสล. โดยใช้แอสฟัลต์ติกปูทับหน้าบริเวณหน้าบ้านนายประทีป เทียงธรรม ถึงบ้านนางมาลี หิริญ หมู่ที่ ๑	เพื่อให้ประชาชนได้รับความสะดวกในการสัญจร	กว้างเฉลี่ย ๓.๐๐ ม., ๔.๐๐ ม. และ ๑๐.๐๐ ม. ยาว ๒๓๙ ม. หนาเฉลี่ย ๐.๐๕ ม.		๔๐๐,๐๐๐			ถนน คสล.	ประชาชนได้รับความพึงพอใจและสัญจรไปมาสะดวก	กองช่าง

รายละเอียดโครงการพัฒนา
แผนพัฒนาท้องถิ่นสี่ปี (พ.ศ.๒๕๖๑ - ๒๕๖๔)
องค์การบริหารส่วนตำบลราชสถิตย์ อำเภอไชโย จังหวัดอ่างทอง

ยุทธศาสตร์จังหวัดที่ ๑ พัฒนาเมืองน่าอยู่ สู้สังคมมั่นคง และเป็นสุข

ยุทธศาสตร์การพัฒนาของ อปท. ในเขตจังหวัดที่ ๔ การพัฒนาด้านโครงสร้างพื้นฐาน

๒. ยุทธศาสตร์ การพัฒนาโครงสร้างพื้นฐาน

๒.๑ แผนงานเคหะและชุมชน

ที่	โครงการ / กิจกรรม	วัตถุประสงค์	เป้าหมาย (ผลผลิตของโครงการ)	งบประมาณและที่ผ่านมา				ตัวชี้วัด (KPI)	ผลลัพธ์ที่คาดว่าจะได้รับ	หน่วยงาน ที่รับผิดชอบ
				๒๕๖๑	๒๕๖๒	๒๕๖๓	๒๕๖๔			
๒๔	ก่อสร้างถนน คสล. หมู่ที่ ๑-๗	เพื่อให้ประชาชนได้รับความสะดวกในการสัญจร	ภายในตำบลราชสถิตย์ หมู่ที่ ๑-๗	๕๐๐,๐๐๐	๕๐๐,๐๐๐	๕๐๐,๐๐๐	๕๐๐,๐๐๐	ถนน คสล.	ประชาชนได้รับความพึงพอใจและสัญจรไปมาสะดวก	กองช่าง
๒๕	ก่อสร้างถนนคอนกรีตเสริมเหล็กข้างบ้านนางอรรณณ ล้อมกัน หมู่ที่ ๑	เพื่อให้ประชาชนได้รับความสะดวกในการสัญจร	ระยะทางประมาณ ๑๓๓ เมตร กว้างเฉลี่ย ๒.๘๐ เมตร ยาว ๑๓๓ เมตร หินเฉลี่ย ๐.๑๕ เมตร	๒๓๐,๐๐๐				ถนน คสล.	ประชาชนได้รับความพึงพอใจและสัญจรไปมาสะดวก	กองช่าง
๒๖	เสริมถนน คสล. บริเวณริมแม่น้ำเจ้าพระยา หมู่ที่ ๑	เพื่อให้ประชาชนได้รับความสะดวกในการสัญจร	ขนาดกว้าง ๔.๐๐ ม. ยาว ๖๐๐ ม. หิน ๐.๕๐ เมตร	๕๗๐,๐๐๐	๕๗๐,๐๐๐	๕๗๐,๐๐๐	๕๗๐,๐๐๐	ถนน คสล.	ประชาชนได้รับความพึงพอใจและสัญจรไปมาสะดวก	กองช่าง
๒๗	ซ่อมแซมถนน คสล. โดยใช้แอสฟัลท์ติกปูทับหน้าบริเวณริมแม่น้ำเจ้าพระยา หมู่ที่ ๓	เพื่อให้ประชาชนได้รับความสะดวกในการสัญจร	ขนาดกว้าง ๔.๐๐ ม. ยาว ๕๕๐ ม. หิน ๐.๑๕ เมตร		๓๔๐,๐๐๐	๓๔๐,๐๐๐		ถนน คสล.	ประชาชนได้รับความพึงพอใจและสัญจรไปมาสะดวก	กองช่าง

รายละเอียดโครงการพัฒนา

แผนพัฒนาท้องถิ่นสี่ปี (พ.ศ.๒๕๖๑ - ๒๕๖๔)

องค์การบริหารส่วนตำบลราชสถิตย์ อำเภอไชโย จังหวัดอ่างทอง

ยุทธศาสตร์จังหวัดที่ ๑ พัฒนาเมืองน่าอยู่ สู้สังคมมั่นคง และเป็นสุข

ยุทธศาสตร์การพัฒนาของ อปท. ในเขตจังหวัดที่ ๔ การพัฒนาด้านโครงสร้างพื้นฐาน

๒. ยุทธศาสตร์ การพัฒนาโครงสร้างพื้นฐาน

๒.๑ แผนงานเคหะและชุมชน

ที่	โครงการ / กิจกรรม	วัตถุประสงค์	เป้าหมาย (ผลผลิตของโครงการ)	งบประมาณและที่ผ่านมา				ตัวชี้วัด (KPI)	ผลลัพธ์ที่คาดว่าจะได้รับ	หน่วยงาน ที่รับผิดชอบ
				๒๕๖๑	๒๕๖๒	๒๕๖๓	๒๕๖๔			
๒๘	ก่อสร้างถนนคอนกรีตเสริมเหล็ก จากสวนนายพรชัย ไปถึงโรงแกลบ หมู่ที่ ๓	เพื่อให้ประชาชนได้รับความสะดวกในการสัญจรไป-มา และความปลอดภัยของการขนส่งสิ่งของ	กว้างเฉลี่ย ๓.๐๐ ม. ยาว ๑,๐๐๐ ม. หนาเฉลี่ย ๐.๑๕ ม.		๑,๐๐๐,๐๐๐	๑,๐๐๐,๐๐๐		ถนน คสล.	ประชาชนได้รับความพึงพอใจและสัญจรไป-มาได้สะดวก	กองช่าง
๒๙	ก่อสร้างถนน คสล. บริเวณหนองสามง่าม หมู่ที่ ๓-๔	เพื่อให้ประชาชนได้รับความสะดวกในการสัญจรไป-มา และความปลอดภัยของการขนส่งสิ่งของ	กว้างเฉลี่ย ๓.๕๐ ม. ยาว ๒,๓๐๐ ม. หนาเฉลี่ย ๐.๑๕ ม.	๑,๓๐๐,๐๐๐	๑,๓๐๐,๐๐๐	๑,๓๐๐,๐๐๐	๑,๓๐๐,๐๐๐	ถนน คสล.	ประชาชนได้รับความพึงพอใจและสัญจรไป-มาได้สะดวก	กองช่าง
๓๐	ก่อสร้างถนน คสล. บริเวณต้นโพธิ์ ร.ร.วัดวงษ์ภาคน์ หมู่ที่ ๔	เพื่อให้ประชาชนได้รับความสะดวกในการสัญจร	เพื่อก่อสร้างถนน คสล. กว้าง ๒.๐๐ ม. ยาว ๖๕ ม.		๕๐,๐๐๐			ถนน คสล.	ประชาชนได้รับความพึงพอใจและสัญจรไปมาสะดวก	กองช่าง
๓๑	ก่อสร้างถนน คสล. บริเวณสามแยกบ้านผู้ใหญ่เพ็ญศรี สุขชุม ถึงสะพานคสล. หมู่ ๗	เพื่อให้ประชาชนได้รับความสะดวกในการสัญจร	เพื่อก่อสร้างถนน คสล. กว้าง ๔.๐๐ ม. ยาว ๑,๒๐๐ ม. หนาเฉลี่ย ๐.๑๕ ม.		๒,๔๐๐,๐๐๐	๒,๔๐๐,๐๐๐	๒,๔๐๐,๐๐๐	ถนน คสล.	ประชาชนได้รับความพึงพอใจและสัญจรไปมาสะดวก	กองช่าง

รายละเอียดโครงการพัฒนา
แผนพัฒนาท้องถิ่นสี่ปี (พ.ศ.๒๕๖๑ - ๒๕๖๔)
องค์การบริหารส่วนตำบลราชสถิตย์ อำเภอไชโย จังหวัดอ่างทอง

ยุทธศาสตร์จังหวัดที่ ๑ พัฒนาเมืองน่าอยู่ สู้สังคมมั่นคง และเป็นสุข

ยุทธศาสตร์การพัฒนาของ อปท. ในเขตจังหวัดที่ ๔ การพัฒนาด้านโครงสร้างพื้นฐาน

๒. ยุทธศาสตร์ การพัฒนาโครงสร้างพื้นฐาน

๒.๑ แผนงานเคหะและชุมชน

ที่	โครงการ / กิจกรรม	วัตถุประสงค์	เป้าหมาย (ผลผลิตของโครงการ)	งบประมาณและที่ผ่านมา				ตัวชี้วัด (KPI)	ผลลัพธ์ที่คาดว่าจะได้รับ	หน่วยงาน ที่รับผิดชอบ
				๒๕๖๑	๒๕๖๒	๒๕๖๓	๒๕๖๔			
๓๑	ก่อสร้างลาน คสล. สาธารณะ หมู่ที่ ๔	เพื่อใช้ประโยชน์ในการตากข้าวของเกษตรกรชาวนาในพื้นที่	ขนาดกว้าง ๓๐.๐๐ ม. ยาว ๔๕.๐๐ ม. หนา ๐.๑๕ ม.				๔๐๐,๐๐๐	ลาน คสล.	เกษตรกรชาวนามีพื้นที่ไว้ใช้ประโยชน์สำหรับตากข้าว	กองช่าง
๓๒	ก่อสร้างถนน คสล. ทางเข้าซอยบ้าน นายยงยุทธ หมู่ที่ ๕	เพื่อให้ประชาชนได้รับความสะดวกในการสัญจร	ความกว้างเฉลี่ย ๓.๐๐ ม. ยาว ๒๕๐ ม. หนา ๐.๑๕ ม.				๔๕๐,๐๐๐	ถนน คสล.	การสัญจรมีความสะดวกและปลอดภัย	กองช่าง
๓๓	ก่อสร้างถนนคอนกรีตเสริมเหล็ก เส้นคันคลองปลายนา หมู่ที่ ๕ ถึงเขตตำบลเทวราช	เพื่อให้ประชาชนได้รับความสะดวกในการสัญจรไป-มา และความปลอดภัยของการขนส่งสิ่งของ	กว้างเฉลี่ย ๓.๐๐ ม. ยาว ๑,๕๐๐ ม. หนาเฉลี่ย ๐.๑๕ ม.	๕๗๕,๐๐๐	๕๗๕,๐๐๐	๕๗๕,๐๐๐	๕๗๕,๐๐๐	ถนน คสล.	ประชาชนได้รับความพึงพอใจและสัญจรไป-มาได้สะดวก	กองช่าง
๓๔	ก่อสร้างคาด คสล. บริเวณสายโรงกลบ หมู่ที่ ๖ (ต่อจากเดิม)	เพื่อให้ประชาชนได้รับความสะดวกในการสัญจร	ความกว้างเฉลี่ย ๓.๐๐ ม. ความยาว ๕๑๕ ม. หนา ๐.๑๕ ม.	๓๒๕,๐๐๐	๓๒๕,๐๐๐			คาด คสล.	การสัญจรมีความสะดวกและปลอดภัย	กองช่าง

รายละเอียดโครงการพัฒนา
แผนพัฒนาท้องถิ่นสี่ปี (พ.ศ.๒๕๖๑ - ๒๕๖๔)
องค์การบริหารส่วนตำบลราชสถิตย์ อำเภอไชโย จังหวัดอ่างทอง

ยุทธศาสตร์จังหวัดที่ ๑ พัฒนาเมืองน่าอยู่ สู้สังคมมั่นคง และเป็นสุข

ยุทธศาสตร์การพัฒนาของ อปท. ในเขตจังหวัดที่ ๔ การพัฒนาด้านโครงสร้างพื้นฐาน

๒. ยุทธศาสตร์ การพัฒนาโครงสร้างพื้นฐาน

๒.๑ แผนงานเคหะและชุมชน

ที่	โครงการ / กิจกรรม	วัตถุประสงค์	เป้าหมาย (ผลผลิตของโครงการ)	งบประมาณและที่ผ่านมา				ตัวชี้วัด (KPI)	ผลลัพธ์ที่คาดว่าจะได้รับ	หน่วยงาน ที่รับผิดชอบ
				๒๕๖๑	๒๕๖๒	๒๕๖๓	๒๕๖๔			
๓๕	ก่อสร้างถนน คสล.บริเวณ ริมคันคลองหนองชุมหมู่ที่ ๖ เชื่อมต่อหมู่ที่ ๑ ถึงสุด เขตตำบลราชสถิตย์ติดต่อ ตำบลไชโย	เพื่อให้ประชาชนได้รับ ความสะดวกในการสัญจร	ขนาดกว้าง ๔.๐๐ ม. ยาว ๑,๐๐๐ ม. หนา ๐.๑๕ ม.	๖๕๐,๐๐๐	๖๕๐,๐๐๐	๖๕๐,๐๐๐	๖๕๐,๐๐๐	ถนน คสล.	การสัญจรมีความ สะดวกและ ปลอดภัย	กองช่าง
๓๖	ก่อสร้างถนน คสล.บริเวณ ริมคันคลองหนองสวาย ถึง เข้คประตุน้ำหมู่ที่ ๗	เพื่อให้ประชาชนได้รับ ความสะดวกในการสัญจร	ขนาดกว้าง ๓.๕๐ ม. ยาว ๑,๕๐๐ ม. หนา ๐.๑๕ ม.	๘๐๐,๐๐๐	๘๐๐,๐๐๐	๘๐๐,๐๐๐	๘๐๐,๐๐๐	ถนน คสล.	การสัญจรมีความ สะดวกและ ปลอดภัย	กองช่าง
๓๗	ก่อสร้างถนน คสล.หมู่ที่ ๖ หมู่ที่ ๔ และหมู่ ๓ ตำบล ราชสถิตย์	เพื่อให้ประชาชนได้รับ ความสะดวกในการสัญจร	ขนาดกว้าง ๔.๐๐ ม. ยาว ๓,๕๓๕ ม. หนา ๐.๑๕ ม.		๘,๐๐๐,๐๐๐	๘,๐๐๐,๐๐๐	๘,๐๐๐,๐๐๐	ถนน คสล.	การสัญจรมีความ สะดวกและ ปลอดภัย	กองช่าง

รายละเอียดโครงการพัฒนา

แผนพัฒนาท้องถิ่นสี่ปี (พ.ศ.๒๕๖๑ - ๒๕๖๔)

องค์การบริหารส่วนตำบลราชสถิตย์ อำเภอไชโย จังหวัดอ่างทอง

ยุทธศาสตร์จังหวัดที่ ๑ พัฒนาเมืองน่าอยู่ สู้สังคมมั่นคง และเป็นสุข

ยุทธศาสตร์การพัฒนาของ อปท. ในเขตจังหวัดที่ ๔ การพัฒนาด้านโครงสร้างพื้นฐาน

๒. ยุทธศาสตร์ การพัฒนาโครงสร้างพื้นฐาน

๒.๑ แผนงานเคหะและชุมชน

ที่	โครงการ / กิจกรรม	วัตถุประสงค์	เป้าหมาย (ผลผลิตของโครงการ)	งบประมาณและที่ผ่านมา				ตัวชี้วัด (KPI)	ผลลัพธ์ที่คาดว่าจะได้รับ	หน่วยงาน ที่รับผิดชอบ
				๒๕๖๑	๒๕๖๒	๒๕๖๓	๒๕๖๔			
๓๘	ก่อสร้างถนนคอนกรีตเสริมเหล็กบริเวณบ่อทรายถึงบ้านนายทองเหมาะ หมู่ที่ ๗	เพื่อให้ประชาชนได้รับความสะดวกในการสัญจรไป-มา และความปลอดภัยของการขนส่งสิ่งของ	กว้างเฉลี่ย ๓.๐๐ ม. ยาว ๑,๕๐๐ ม. หนาเฉลี่ย ๐.๑๕ ม.	๗๕๐,๐๐๐	๗๕๐,๐๐๐	๗๕๐,๐๐๐	๗๕๐,๐๐๐	ถนน คสล.	ประชาชนได้รับความพึงพอใจและสัญจรไป-มาได้สะดวก	กองช่าง
๓๙	ก่อสร้างถนน คสล. เลียบคลองฝั่งตะวันตก หมู่ที่ ๗ บ้านหนองหาด	เพื่อให้ประชาชนได้รับความสะดวกในการสัญจรไป-มา และความปลอดภัยของการขนส่งสิ่งของ	กว้างเฉลี่ย ๓.๘๐ เมตร ยาว ๑,๕๐๐ เมตร หนาเฉลี่ย ๐.๑๕ เมตร.	๒,๐๐๐,๐๐๐				ถนน คสล.	ประชาชนได้รับความพึงพอใจและสัญจรไป-มาได้สะดวก	กองช่าง
๔๐	ก่อสร้างทางเดินเท้าคอนกรีตเสริมเหล็ก หมู่ที่ ๑-๗	เพื่อให้ประชาชนได้รับความสะดวกในการสัญจรไป-มา และความปลอดภัยของการขนส่งสิ่งของ	ภายในตำบลราชสถิตย์ หมู่ที่ ๑-๗	๑๐๐,๐๐๐	๑๐๐,๐๐๐	๑๐๐,๐๐๐	๑๐๐,๐๐๐	ทางเท้า คสล.	ประชาชนได้รับความพึงพอใจและสัญจรไป-มาได้สะดวก	กองช่าง
๔๑	ก่อสร้างสะพานเหล็กบริเวณร้านค้าส้มตำนายสมศักดิ์ หมู่ที่ ๓	เพื่อให้ประชาชนได้รับความสะดวกในการสัญจร	ขนาดกว้าง ๑.๘๐ เมตร ยาว ๑๙.๐๐ เมตร	๑๙๒,๐๐๐	๑๙๒,๐๐๐	๑๙๒,๐๐๐	๑๙๒,๐๐๐	สะพาน เหล็ก	การสัญจรมีความสะดวกและปลอดภัย	กองช่าง

รายละเอียดโครงการพัฒนา

แผนพัฒนาท้องถิ่นสี่ปี (พ.ศ.๒๕๖๑ - ๒๕๖๔)

องค์การบริหารส่วนตำบลราชสถิตย์ อำเภอไชโย จังหวัดอ่างทอง

ยุทธศาสตร์จังหวัดที่ ๑ พัฒนาเมืองน่าอยู่ สู้สังคมมั่นคง และเป็นสุข

ยุทธศาสตร์การพัฒนาของ อปท. ในเขตจังหวัดที่ ๔ การพัฒนาด้านโครงสร้างพื้นฐาน

๒. ยุทธศาสตร์ การพัฒนาโครงสร้างพื้นฐาน

๒.๑ แผนงานเคหะและชุมชน

ที่	โครงการ / กิจกรรม	วัตถุประสงค์	เป้าหมาย (ผลผลิตของโครงการ)	งบประมาณและที่ผ่านมา				ตัวชี้วัด (KPI)	ผลลัพธ์ที่คาดว่าจะได้รับ	หน่วยงาน ที่รับผิดชอบ
				๒๕๖๑	๒๕๖๒	๒๕๖๓	๒๕๖๔			
๔๒	ขยายสะพาน คสล.ข้ามคลองหนองชุม หมู่ที่ ๖	เพื่อให้ประชาชนได้รับความสะดวกในการสัญจร	จำนวน ๑ แห่ง		๑,๐๐๐,๐๐๐			สะพาน	การสัญจรมีความสะดวกและปลอดภัย	กองช่าง
๔๓	ซ่อมแซมลำรางระบายน้ำ หมู่ที่ ๑-๗	เพื่อให้ประชาชนมีน้ำใช้อย่าทั่วถึง	ภายในตำบลราชสถิตย์ หมู่ที่ ๑-๗	๑๐๐,๐๐๐	๑๐๐,๐๐๐	๑๐๐,๐๐๐	๑๐๐,๐๐๐	รางระบายน้ำ	ประชาชนมีน้ำใช้ในการอุปโภคบริโภค	กองช่าง
๔๔	ก่อสร้างรางระบายน้ำ หมู่ที่ ๑-๗	เพื่อให้ประชาชนมีน้ำใช้อย่าทั่วถึง	ภายในตำบลราชสถิตย์ หมู่ที่ ๑-๗	๒๐๐,๐๐๐	๒๐๐,๐๐๐	๒๐๐,๐๐๐	๒๐๐,๐๐๐	รางระบายน้ำ	ประชาชนมีน้ำใช้ในการอุปโภคบริโภค	กองช่าง
๔๕	ก่อสร้างถนนพร้อมวางท่อระบายน้ำเพื่อการเกษตร หมู่ที่ ๑-๗	เพื่อป้องกันปัญหาอุทกภัยในช่วงฤดูฝน	ภายในตำบลราชสถิตย์ หมู่ที่ ๑-๗	๕๐๐,๐๐๐	๕๐๐,๐๐๐	๕๐๐,๐๐๐	๕๐๐,๐๐๐	ถนน ท่อระบายน้ำ	ระบบระบายน้ำมีประสิทธิภาพ	กองช่าง
๔๕	ก่อสร้างวางท่อระบายน้ำและบ่อพัก หมู่ที่ ๑-๗	เพื่อป้องกันปัญหาอุทกภัยในช่วงฤดูฝน	ภายในตำบลราชสถิตย์ หมู่ที่ ๑-๗	๒๐๐,๐๐๐	๒๐๐,๐๐๐	๒๐๐,๐๐๐	๒๐๐,๐๐๐	ถนน ท่อระบายน้ำ	ระบบระบายน้ำมีประสิทธิภาพ	กองช่าง
๔๖	ลงลูกรังไหล่ทางถนนริมคลองชลประทานตลอดแนว หมู่ที่ ๑-๗	เพื่อเกิดความสะดวกในการคมนาคม	ภายในตำบลราชสถิตย์ หมู่ที่ ๑-๗	๒๐๐,๐๐๐	๒๐๐,๐๐๐	๒๐๐,๐๐๐	๒๐๐,๐๐๐	ถนนลูกรัง	การสัญจรมีความสะดวกและปลอดภัย	กองช่าง

รายละเอียดโครงการพัฒนา
แผนพัฒนาท้องถิ่นสี่ปี (พ.ศ.๒๕๖๑ - ๒๕๖๔)
องค์การบริหารส่วนตำบลราชสถิตย์ อำเภอไชโย จังหวัดอ่างทอง

ยุทธศาสตร์จังหวัดที่ ๑ พัฒนาเมืองน่าอยู่ สู้สังคมมั่นคง และเป็นสุข

ยุทธศาสตร์การพัฒนาของ อปท. ในเขตจังหวัดที่ ๔ การพัฒนาด้านโครงสร้างพื้นฐาน

๒. ยุทธศาสตร์ การพัฒนาโครงสร้างพื้นฐาน

๒.๑ แผนงานเคหะและชุมชน

ที่	โครงการ / กิจกรรม	วัตถุประสงค์	เป้าหมาย (ผลผลิตของโครงการ)	งบประมาณและที่ผ่านมา				ตัวชี้วัด (KPI)	ผลลัพธ์ที่คาดว่าจะได้รับ	หน่วยงาน ที่รับผิดชอบ
				๒๕๖๑	๒๕๖๒	๒๕๖๓	๒๕๖๔			
๔๗	ก่อสร้างถนนดินลูกรัง หมู่ที่ ๑-๗	เพื่อเกิดความสะดวกในการคมนาคม	ภายในตำบลราชสถิตย์ หมู่ที่ ๑-๗	๒๐๐,๐๐๐	๒๐๐,๐๐๐	๒๐๐,๐๐๐	๒๐๐,๐๐๐	ถนนดินลูกรัง	การสัญจรมีความสะดวกและปลอดภัย	กองช่าง
๔๘	ก่อสร้างถนนหินคลุก หมู่ที่ ๑-๗	เพื่อเกิดความสะดวกในการคมนาคม	ภายในตำบลราชสถิตย์ หมู่ที่ ๑-๗	๒๐๐,๐๐๐	๒๐๐,๐๐๐	๒๐๐,๐๐๐	๒๐๐,๐๐๐	ถนนหินคลุก	การสัญจรมีความสะดวกและปลอดภัย	กองช่าง
๔๙	ซ่อมแซมถนนหินคลุก หมู่ที่ ๑-๗	เพื่อเกิดความสะดวกในการคมนาคม	ภายในตำบลราชสถิตย์ หมู่ที่ ๑-๗	๒๐๐,๐๐๐	๒๐๐,๐๐๐	๒๐๐,๐๐๐	๒๐๐,๐๐๐	ถนนหินคลุก	การสัญจรมีความสะดวกและปลอดภัย	กองช่าง
๕๐	ก่อสร้างลานอเนกประสงค์ บริเวณริมแม่น้ำเจ้าพระยา บริเวณหน้า ร.ร.ราชสถิตย์วิทยา หมู่ที่ ๒	เพื่อก่อสร้างลานอเนกประสงค์ให้ประชาชนใช้ประโยชน์	ขนาดกว้าง ๑๐.๐๐ ม. ยาว ๑๕.๐๐ ม. หนา ๐.๑๐ ม.				๑๕๐,๐๐๐	ลานอเนกประสงค์	มีลานอเนกประสงค์ให้ประชาชนใช้ประโยชน์	กองช่าง
๕๑	ปรับปรุงภูมิทัศน์และดูแลไหล่ทางหลวงชนบทในเขตพื้นที่ตำบลราชสถิตย์	เพื่อให้เกิดภูมิทัศน์ที่สวยงามของผู้สัญจรไปมา	ภายในตำบลราชสถิตย์ หมู่ที่ ๑-๕	๒๕,๐๐๐	๒๕,๐๐๐	๒๕,๐๐๐	๒๕,๐๐๐	ไหล่ทางหลวงชนบท	ตำบลราชสถิตย์มีภูมิทัศน์ที่สวยงามร่วมรื่น	กองช่าง

รายละเอียดโครงการพัฒนา
แผนพัฒนาท้องถิ่นสี่ปี (พ.ศ.๒๕๖๑ - ๒๕๖๔)
องค์การบริหารส่วนตำบลราชสถิตย์ อำเภอไชโย จังหวัดอ่างทอง

ยุทธศาสตร์จังหวัดที่ ๑ พัฒนาเมืองน่าอยู่ สู้สังคมมั่นคง และเป็นสุข

ยุทธศาสตร์การพัฒนาของ อปท. ในเขตจังหวัดที่ ๔ การพัฒนาด้านโครงสร้างพื้นฐาน

๒. ยุทธศาสตร์ การพัฒนาโครงสร้างพื้นฐาน

๒.๑ แผนงานเคหะและชุมชน

ที่	โครงการ / กิจกรรม	วัตถุประสงค์	เป้าหมาย (ผลผลิตของโครงการ)	งบประมาณและที่ผ่านมา				ตัวชี้วัด (KPI)	ผลลัพธ์ที่คาดว่าจะได้รับ	หน่วยงาน ที่รับผิดชอบ
				๒๕๖๑	๒๕๖๒	๒๕๖๓	๒๕๖๔			
๕๒	เสริมถนนทางเข้าสถานี สูบน้ำตำบลราชสถิตย์ หมู่ที่ ๑	เพื่อเกิดความสะดวกในการ คมนาคม	ความยาว เฉลี่ย ๒๓๗.๐๐ ม. กว้างเฉลี่ย ๔.๐๐ ม. สูงเฉลี่ย ๑.๕๐ ม.	๓๐๐,๐๐๐				เสริมถนน	การสัญจรมีความ สะดวกและ ปลอดภัย	กองช่าง
๕๓	ลงดินลูกรังบริเวณทางเข้า ถังน้ำประปาวิวงษ์ภาคัน พร้อมวางท่อใยหิน หมู่ที่ ๔	เพื่อให้ประชาชนได้รับ ความสะดวกในการสัญจร	จำนวน ๒ ท่อน ขนาดกว้าง ๔.๐๐ ม. ยาว ๑๖๐ ม. หนา ๐.๑๐ เมตร		๖๐,๐๐๐			ถังน้ำ ประปา	การสัญจรมีความ สะดวกและ ปลอดภัย	กองช่าง
๕๔	ลงดินลูกรังบริเวณหน้าวัด ปราสาท หมู่ที่ ๕	เพื่อให้ประชาชนได้รับ ความสะดวกในการสัญจร	ระยะทาง ๒๔๘ เมตร	๒๕๐,๐๐๐				ดินลูกรัง	การสัญจรมีความ สะดวกและ ปลอดภัย	กองช่าง

รายละเอียดโครงการพัฒนา
แผนพัฒนาท้องถิ่นสี่ปี (พ.ศ.๒๕๖๑ - ๒๕๖๔)
องค์การบริหารส่วนตำบลราชสถิตย์ อำเภอไชโย จังหวัดอ่างทอง

ยุทธศาสตร์จังหวัดที่ ๑ พัฒนาเมืองน่าอยู่ สู้สังคมมั่นคง และเป็นสุข

ยุทธศาสตร์การพัฒนาของ อปท. ในเขตจังหวัดที่ ๔ การพัฒนาด้านโครงสร้างพื้นฐาน

๒. ยุทธศาสตร์ การพัฒนาโครงสร้างพื้นฐาน

๒.๑ แผนงานเคหะและชุมชน

ที่	โครงการ / กิจกรรม	วัตถุประสงค์	เป้าหมาย (ผลผลิตของโครงการ)	งบประมาณและที่ผ่านมา				ตัวชี้วัด (KPI)	ผลลัพธ์ที่คาดว่าจะได้รับ	หน่วยงาน ที่รับผิดชอบ
				๒๕๖๑	๒๕๖๒	๒๕๖๓	๒๕๖๔			
๕๕	เจาะท่อลอดถนน ๓๐๙ และคลอง ๑ ซ้าย ๓ ซ้าย จำนวน ๒ จุด	๑.เพื่อฟื้นน้ำในแม่น้ำ เจ้าพระยามาใช้ให้เป็น ประโยชน์ต่อภาคการ เกษตร ๒.เพื่อแก้ไขปัญหาการ ขาดแคลนน้ำใช้ในการเกษตร	๑.บริเวณหมู่ที่ ๒ สะพาน หมอบัว ๒.บริเวณข้างบ้าน นายบุญช่วย ปานทอง	๒๐๐,๐๐๐	๒๐๐,๐๐๐	๒๐๐,๐๐๐	๒๐๐,๐๐๐	ท่อลอด	เกษตรกรและ ประชาชนตำบลราช สถิตย์ ที่ขาดแคลน น้ำใช้ในการเกษตร ถ้าได้น้ำ จากสถานีสูบน้ำ ตำบลราชสถิตย์ ไป ใช้ในการทำ การเกษตรจะทำให้ สามารถเพิ่มพืชผล ทางการ เกษตรที่ยั่งยืนส่งผล ให้มีรายได้มากขึ้น คุณภาพชีวิตดี ขึ้นลดปัญหาข้าว ท่วมน้ำ	กองช่าง

รายละเอียดโครงการพัฒนา
แผนพัฒนาท้องถิ่นสี่ปี (พ.ศ.๒๕๖๑ - ๒๕๖๔)
องค์การบริหารส่วนตำบลราชสถิตย์ อำเภอไชโย จังหวัดอ่างทอง

ยุทธศาสตร์จังหวัดที่ ๑ พัฒนาเมืองน่าอยู่ สู้สังคมมั่นคง และเป็นสุข

ยุทธศาสตร์การพัฒนาของ อปท. ในเขตจังหวัดที่ ๔ การพัฒนาด้านโครงสร้างพื้นฐาน

๒. ยุทธศาสตร์ การพัฒนาโครงสร้างพื้นฐาน

๒.๑ แผนงานเคหะและชุมชน

ที่	โครงการ / กิจกรรม	วัตถุประสงค์	เป้าหมาย (ผลผลิตของโครงการ)	งบประมาณและที่ผ่านมา				ตัวชี้วัด (KPI)	ผลลัพธ์ที่คาดว่าจะได้รับ	หน่วยงาน ที่รับผิดชอบ
				๒๕๖๑	๒๕๖๒	๒๕๖๓	๒๕๖๔			
๕๖	ก่อสร้างประตुरะบายน้ำ เปิด-ปิด หมู่ที่ ๑-๗	เพื่อให้ประชาชนมีน้ำใช้ อย่างทั่วถึง	ภายในตำบลราชสถิตย์ หมู่ที่ ๑-๗	๒๐๐,๐๐๐	๒๐๐,๐๐๐	๒๐๐,๐๐๐	๒๐๐,๐๐๐	ประตู ระบายน้ำ	ประชาชนมีน้ำใช้ ในการอุปโภค บริโภค	กองช่าง
๕๗	ก่อสร้างประตुरะบายน้ำ เปิด-ปิด บริเวณบ้าน นางสมทรง ยิ้มสมบูรณ์ หมู่ที่ ๓	เพื่อให้ประชาชนมีน้ำใช้ อย่างทั่วถึง	จำนวน ๑ จุด	๕๐,๐๐๐				ประตู ระบายน้ำ	ประชาชนมีน้ำใช้ ในการอุปโภค บริโภค	กองช่าง
๕๘	ซ่อมแซมระบบประปา หมู่ที่ ๑-๗	เพื่อให้ประชาชนมีน้ำใช้ อย่างทั่วถึง	ภายในตำบลราชสถิตย์ หมู่ที่ ๑-๗	๒๐๐,๐๐๐	๒๐๐,๐๐๐	๒๐๐,๐๐๐	๒๐๐,๐๐๐	ระบบ ประปา	ประชาชนมีน้ำใช้ ในการอุปโภค บริโภค	กองช่าง
๕๙	ขุดเจาะบ่อบาดาล หมู่ที่ ๑-๗	เพื่อให้ประชาชนได้รับ ความสะดวกในการมี แหล่งน้ำดิบ สำหรับ การเกษตร	จำนวน ๑๔ บ่อ	๖๐๐,๐๐๐	๖๐๐,๐๐๐	๖๐๐,๐๐๐	๖๐๐,๐๐๐	บ่อบาดาล	ประชาชนได้รับ ความพึงพอใจ มี แหล่งน้ำดิบ สำหรับการเกษตร	กองช่าง
๖๐	ขยายท่อเมนประปา บริเวณบ้านอาจารย์โอภาส หมู่ที่ ๒	เพื่อให้ประชาชนมีน้ำใช้ อย่างทั่วถึง	ความยาว ๗๒๐ ม. ท่อ ๒"			๒๐๐,๐๐๐		ท่อเมน ประปา	ประชาชนมีน้ำใช้ ในการอุปโภค บริโภค	กองช่าง

รายละเอียดโครงการพัฒนา
แผนพัฒนาท้องถิ่นสี่ปี (พ.ศ.๒๕๖๑ - ๒๕๖๔)
องค์การบริหารส่วนตำบลราชสถิตย์ อำเภอไชโย จังหวัดอ่างทอง

ยุทธศาสตร์จังหวัดที่ ๑ พัฒนาเมืองน่าอยู่ สู้สังคมมั่นคง และเป็นสุข

ยุทธศาสตร์การพัฒนาของ อปท. ในเขตจังหวัดที่ ๔ การพัฒนาด้านโครงสร้างพื้นฐาน

๒. ยุทธศาสตร์ การพัฒนาโครงสร้างพื้นฐาน

๒.๑ แผนงานเคหะและชุมชน

ที่	โครงการ / กิจกรรม	วัตถุประสงค์	เป้าหมาย (ผลผลิตของโครงการ)	งบประมาณและที่ผ่านมา				ตัวชี้วัด (KPI)	ผลลัพธ์ที่คาดว่าจะได้รับ	หน่วยงาน ที่รับผิดชอบ
				๒๕๖๑	๒๕๖๒	๒๕๖๓	๒๕๖๔			
๖๑	ขยายท่อเมนตึประปา บริเวณสะพาน คสล. หนองชุม ถึง บ้าน สวนไผ่ หมู่ที่ ๖	เพื่อให้ประชาชนมีน้ำใช้ อย่างทั่วถึง	ความยาว ๕๖๔ ม.			๒๐๐,๐๐๐		ท่อเมนที่ ประปา	ประชาชนมีน้ำใช้ ในการอุปโภค บริโภค	กองช่าง
๖๒	ขยายเขตท่อเมนตึประปา หมู่ที่ ๑ - ๗	เพื่อให้ประชาชนมีน้ำใช้ อย่างทั่วถึง	ภายในตำบลราชสถิตย์ หมู่ที่ ๑-๗	๑๕๐,๐๐๐	๑๕๐,๐๐๐	๑๕๐,๐๐๐	๑๕๐,๐๐๐	ท่อเมนที่ ประปา	ประชาชนมีน้ำใช้ ในการอุปโภค บริโภค	กองช่าง
๖๓	ขยายท่อเมนตึประปา บริเวณบ้านนางฉลวย ถึง สวนนางมณี หมู่ที่ ๓	เพื่อให้ประชาชนมีน้ำใช้ อย่างทั่วถึง	ระยะทาง ๑๒๕ เมตร	๑๒๐,๐๐๐				ท่อเมนที่ ประปา	ประชาชนมีน้ำใช้ ในการอุปโภค บริโภค	กองช่าง
๖๔	ก่อสร้างระบบประปา หมู่ที่ ๑-๗	เพื่อให้ประชาชนมีน้ำใช้ อย่างทั่วถึง	ภายในตำบลราชสถิตย์ หมู่ที่ ๑-๗	๓,๐๐๐,๐๐๐	๓,๐๐๐,๐๐๐	๓,๐๐๐,๐๐๐	๓,๐๐๐,๐๐๐	ประปา	ประชาชนมีน้ำใช้ ในการอุปโภค บริโภค	กองช่าง

รายละเอียดโครงการพัฒนา
แผนพัฒนาท้องถิ่นสี่ปี (พ.ศ.๒๕๖๑ - ๒๕๖๔)
องค์การบริหารส่วนตำบลราชสถิตย์ อำเภอไชโย จังหวัดอ่างทอง

ยุทธศาสตร์จังหวัดที่ ๑ พัฒนาเมืองน่าอยู่ สู้สังคมมั่นคง และเป็นสุข

ยุทธศาสตร์การพัฒนาของ อปท. ในเขตจังหวัดที่ ๔ การพัฒนาด้านโครงสร้างพื้นฐาน

๒. ยุทธศาสตร์ การพัฒนาโครงสร้างพื้นฐาน

๒.๑ แผนงานเคหะและชุมชน

ที่	โครงการ / กิจกรรม	วัตถุประสงค์	เป้าหมาย (ผลผลิตของโครงการ)	งบประมาณและที่ผ่านมา				ตัวชี้วัด (KPI)	ผลลัพธ์ที่คาดว่าจะได้รับ	หน่วยงาน ที่รับผิดชอบ
				๒๕๖๑	๒๕๖๒	๒๕๖๓	๒๕๖๔			
๖๕	ก่อสร้างขยายเขตประปา บริเวณสะพานตาทอง ออกวัดโพธิ์หอม หมู่ที่ ๑	เพื่อให้ประชาชนมีน้ำใช้ อย่างทั่วถึง	ความยาว ๑,๐๘๐ ม.		๑๒๐,๐๐๐			ประปา	ประชาชนมีน้ำใช้ ในการอุปโภค บริโภค	กองช่าง
๖๖	วางท่อจ่ายน้ำระบบประปา หมู่ที่ ๖	เพื่อให้ประชาชนได้รับน้ำ อุปโภคบริโภคอย่างทั่วถึง บริโภคอย่างทั่วถึง	ระยะ ๑,๘๐๐ ม.	๔๒๐,๐๐๐	๔๒๐,๐๐๐	๔๒๐,๐๐๐	๔๒๐,๐๐๐	ประปา	ประชาชนได้รับ สะดวก และมีน้ำ อุปโภคบริโภค อย่างทั่วถึง	กองช่าง
๖๗	ก่อสร้างขยายเขตประปา บริเวณทางเข้าซอยบ้าน นายยงยุทธ หมู่ที่ ๕	เพื่อให้ประชาชนมีน้ำใช้ อย่างทั่วถึง	ความยาว ๒๕๐ ม.		๖๕,๐๐๐			ประปา	ประชาชนมีน้ำใช้ ในการอุปโภค บริโภค	กองช่าง
๖๘	ก่อสร้างวางท่อ คสล. พร้อมบ่อพัก หมู่ที่ ๑-๗	เพื่อระบายน้ำเพื่อ การเกษตร และไว้ใช้ ระบายน้ำยามฤดูน้ำหลาก ด้วย	จำนวน ๗ แห่ง	๕๐๐,๐๐๐	๕๐๐,๐๐๐	๕๐๐,๐๐๐	๕๐๐,๐๐๐	ท่อ คสล.	ประชาชนได้รับ สะดวก และมีน้ำ อุปโภคบริโภค อย่างทั่วถึง	กองช่าง

รายละเอียดโครงการพัฒนา
แผนพัฒนาท้องถิ่นสี่ปี (พ.ศ.๒๕๖๑ - ๒๕๖๔)
องค์การบริหารส่วนตำบลราชสถิตย์ อำเภอไชโย จังหวัดอ่างทอง

ยุทธศาสตร์จังหวัดที่ ๑ พัฒนาเมืองน่าอยู่ สู้สังคมมั่นคง และเป็นสุข

ยุทธศาสตร์การพัฒนาของ อปท. ในเขตจังหวัดที่ ๔ การพัฒนาด้านโครงสร้างพื้นฐาน

๒. ยุทธศาสตร์ การพัฒนาโครงสร้างพื้นฐาน

๒.๑ แผนงานเคหะและชุมชน

ที่	โครงการ / กิจกรรม	วัตถุประสงค์	เป้าหมาย (ผลผลิตของโครงการ)	งบประมาณและที่ผ่านมา				ตัวชี้วัด (KPI)	ผลลัพธ์ที่คาดว่าจะได้รับ	หน่วยงาน ที่รับผิดชอบ
				๒๕๖๑	๒๕๖๒	๒๕๖๓	๒๕๖๔			
๖๙	ก่อสร้างฝายน้ำล้น หมู่ที่ ๖	เพื่อดำเนินการก่อสร้างฝายน้ำล้นเป็นแหล่งน้ำเสริมการเกษตรกรรมและบรรเทาปัญหาภัยแล้ง	จำนวน ๑ แห่ง				๓๐๐,๐๐๐	ฝายน้ำล้น	ประชาชนมีแหล่งน้ำธรรมชาติที่เป็นแหล่งน้ำเพื่อการเกษตรและบรรเทาปัญหาภัยแล้งในพื้นที่	กองช่าง
๗๐	วางท่อระบายน้ำ หมู่ที่ ๑-๗	เพื่อระบายน้ำเพื่อการเกษตร และไว้ใช้ระบายน้ำยามฤดูน้ำหลากด้วย	ภายในตำบลราชสถิตย์ หมู่ที่ ๑-๖	๒๐๐,๐๐๐	๒๐๐,๐๐๐	๒๐๐,๐๐๐	๒๐๐,๐๐๐	ท่อระบายน้ำ	ประชาชนได้รับสะดวก และมีน้ำอุปโภคบริโภคอย่างทั่วถึง	กองช่าง
๗๑	ขุดท่อทิ้งน้ำข้างนายนายสังเวียน(หนองสามง่าม) หมู่ที่ ๔	เพื่อระบายน้ำเพื่อการเกษตร และไว้ใช้ระบายน้ำยามฤดูน้ำหลากด้วย	จำนวน ๑ แห่ง	๑๐๐,๐๐๐	๑๐๐,๐๐๐	๑๐๐,๐๐๐	๑๐๐,๐๐๐	ท่อทิ้งน้ำ	ประชาชนได้รับสะดวก และมีน้ำอุปโภคบริโภคอย่างทั่วถึง	กองช่าง

รายละเอียดโครงการพัฒนา
แผนพัฒนาท้องถิ่นสี่ปี (พ.ศ.๒๕๖๑ - ๒๕๖๔)
องค์การบริหารส่วนตำบลราชสถิตย์ อำเภอไชโย จังหวัดอ่างทอง

ยุทธศาสตร์จังหวัดที่ ๑ พัฒนาเมืองน่าอยู่ สู้สังคมมั่นคง และเป็นสุข

ยุทธศาสตร์การพัฒนาของ อปท. ในเขตจังหวัดที่ ๔ การพัฒนาด้านโครงสร้างพื้นฐาน

๒. ยุทธศาสตร์ การพัฒนาโครงสร้างพื้นฐาน

๒.๑ แผนงานเคหะและชุมชน

ที่	โครงการ	วัตถุประสงค์	เป้าหมาย (ผลผลิตของโครงการ)	งบประมาณและที่ผ่านมา				ตัวชี้วัด (KPI)	ผลลัพธ์ที่คาดว่าจะได้รับ	หน่วยงาน ที่รับผิดชอบ
				๒๕๖๑	๒๕๖๒	๒๕๖๓	๒๕๖๔			
๓๒	ติดตั้งไฟฟ้าสาธารณะ ประโยชน์ บริเวณริม ถนนสายสิงห์บุรี - อ่างทองสาย ๓๐๙ หมู่ที่ ๑-๕ ตำบลราชสถิตย์	๑.เพื่อลดปัญหาอาชญา กรรมที่อาจเกิดขึ้น และลดจุดเสี่ยงของเรื่อง ยาเสพติด ๒.เพื่อให้การสัญจรเวลา กลางคืนของประชาชนใน ตำบลและพื้นที่ใกล้เคียง ได้รับประโยชน์จากไฟฟ้า แสงสว่างการขนส่งสินค้า การเกษตรเกิดความ คล่องตัวปลอดภัยในชีวิต และทรัพย์สิน	โคมไฟฟ้าสูง ๙.๐๐ เมตร แบบกิ่งเดี่ยว จำนวน ๑๐๗ ต้น	๔,๐๐๐,๐๐๐	๔,๐๐๐,๐๐๐	๔,๐๐๐,๐๐๐	๔,๐๐๐,๐๐๐	ไฟฟ้า สาธารณะ	๑ ประชาชนใน พื้นที่และผู้ใช้รถ-ใช้ ถนน สามารถลด ปัญหาอาชญา กรรมที่อาจเกิดขึ้น และลดจุดเสี่ยงของ เรื่องยาเสพติด ๒ ประชาชนใน พื้นที่และผู้ใช้รถ-ใช้ ถนน มีไฟฟ้าแสง สว่างไว้สัญจรเวลา กลางคืนและ สามารถขนส่งสินค้า การเกษตร เกิด ความคล่องตัว ปลอดภัยในชีวิต และทรัพย์สิน	กองช่าง

รายละเอียดโครงการพัฒนา

แผนพัฒนาท้องถิ่นสี่ปี (พ.ศ.๒๕๖๑ - ๒๕๖๔)

องค์การบริหารส่วนตำบลราชสถิตย์ อำเภอไชโย จังหวัดอ่างทอง

ยุทธศาสตร์จังหวัดที่ ๑ พัฒนาเมืองน่าอยู่ สู้สังคมมั่นคง และเป็นสุข

ยุทธศาสตร์การพัฒนาของ อปท. ในเขตจังหวัดที่ ๔ การพัฒนาด้านโครงสร้างพื้นฐาน

๒. ยุทธศาสตร์ การพัฒนาโครงสร้างพื้นฐาน

๒.๑ แผนงานเคหะและชุมชน

ที่	โครงการ	วัตถุประสงค์	เป้าหมาย (ผลผลิตของโครงการ)	งบประมาณและที่ผ่านมา				ตัวชี้วัด (KPI)	ผลลัพธ์ที่คาดว่าจะได้รับ	หน่วยงาน ที่รับผิดชอบ
				๒๕๖๑	๒๕๖๒	๒๕๖๓	๒๕๖๔			
๗๓	ขยายเขตไฟฟ้าทาง สาธารณะ หมู่ที่ ๑-๗	เพื่อให้มีแสงสว่างอย่าง เพียงพอและประชาชนมี ความปลอดภัย	ภายในตำบลราชสถิตย์ หมู่ที่ ๑-๗	๕๐๐,๐๐๐	๕๐๐,๐๐๐	๕๐๐,๐๐๐	๕๐๐,๐๐๐	ไฟฟ้า	ประชาชนมีความ ปลอดภัยในชีวิต และทรัพย์สิน	กองช่าง
๗๔	ขยายเขตไฟฟ้าบริเวณ บ้านอาจารย์โอภาส หมู่ที่ ๒	เพื่อให้มีแสงสว่างอย่าง เพียงพอและประชาชนมี ความปลอดภัย	ยาว ๕๐๐ ม.	๑๕๐,๐๐๐				ไฟฟ้า	ประชาชนมีความ ปลอดภัยในชีวิต และทรัพย์สิน	กองช่าง
๗๕	ขยายเขตไฟฟ้าสาธารณะ บริเวณข้างบ้านนางสมพร ทรัพย์คฤงฆรา ถึงแม่น้ำ เจ้าพระยา หมู่ที่ ๓	เพื่อใช้ส่องสว่างในยามค่ำ คืน ลดปัญหาอุบัติเหตุ และอาชญากรรม ปลอดภัยแก่ชีวิตและ ทรัพย์สินของประชาชน	ยาว ๒๐๐ ม.			๑๒๐,๐๐๐		ไฟฟ้า	ประชาชนได้รับ ความปลอดภัย แก่ชีวิตและ ทรัพย์สินลด อุบัติเหตุ ด้วย	กองช่าง
๗๖	ขยายเขตไฟฟ้าสาธารณะ บริเวณข้างบ้านนางแสวง ปานพลับ หมู่ที่ ๓	เพื่อใช้ส่องสว่างในยามค่ำ คืน ลดปัญหาอุบัติเหตุ และอาชญากรรม ปลอดภัยแก่ชีวิตและ ทรัพย์สินของประชาชน	ยาว ๑๑๕ ม.	๖๙,๐๐๐				ไฟฟ้า	ประชาชนได้รับ ความปลอดภัยแก่ ชีวิตและทรัพย์สิน ลดอุบัติเหตุด้วย	กองช่าง

รายละเอียดโครงการพัฒนา
แผนพัฒนาท้องถิ่นสี่ปี (พ.ศ.๒๕๖๑ - ๒๕๖๔)
องค์การบริหารส่วนตำบลราชสถิตย์ อำเภอไชโย จังหวัดอ่างทอง

ยุทธศาสตร์จังหวัดที่ ๑ พัฒนาเมืองน่าอยู่ สู้สังคมมั่นคง และเป็นสุข

ยุทธศาสตร์การพัฒนาของ อปท. ในเขตจังหวัดที่ ๔ การพัฒนาด้านโครงสร้างพื้นฐาน

๒. ยุทธศาสตร์ การพัฒนาโครงสร้างพื้นฐาน

๒.๑ แผนงานเคหะและชุมชน

ที่	โครงการ / กิจกรรม	วัตถุประสงค์	เป้าหมาย (ผลผลิตของโครงการ)	งบประมาณและที่ผ่านมา				ตัวชี้วัด (KPI)	ผลลัพธ์ที่คาดว่าจะได้รับ	หน่วยงาน ที่รับผิดชอบ
				๒๕๖๑	๒๕๖๒	๒๕๖๓	๒๕๖๔			
๓๗	ขยายเขตไฟฟ้าสาธารณะบริเวณข้างบ้านนางมณฑาสายพิมพ์ หมู่ที่ ๔	เพื่อให้มีแสงสว่างอย่างเพียงพอและประชาชนมีความปลอดภัย	ความยาวประมาณ ๑๑๙ ม.			๑๐๐,๐๐๐		ไฟฟ้า	ประชาชนมีความปลอดภัยในชีวิตและทรัพย์สิน	กองช่าง
๓๘	ขยายเขตไฟฟ้าบริเวณบ้านจำเนียร สุขเกษม หมู่ที่ ๖	เพื่อให้ประชาชนได้รับความสะดวกมีไฟฟ้าใช้ทำการเกษตร	ยาว ๑๐๐ ม.			๑๐๐,๐๐๐		ไฟฟ้า	ประชาชนได้รับความพึงพอใจ มีไฟฟ้าใช้ทำการเกษตร	การไฟฟ้าส่วนภูมิภาค
๓๙	ย้ายแนวเสาไฟฟ้าตลอดแนว หมู่ที่ ๖(แยกสะพานคสล.ไปตำบลอินทประมูล)	เพื่อให้ประชาชนได้รับความสะดวกมีไฟฟ้าใช้ทำการเกษตร	จำนวน ๑ แห่ง	๒๐,๐๐๐				ไฟฟ้า	ประชาชนได้รับความพึงพอใจ มีไฟฟ้าใช้ทำการเกษตร	การไฟฟ้าส่วนภูมิภาค
๔๐	ขยายเสาไฟฟ้าทางสาธารณะ ถึงลำไก่อ้นางทองคำ หมู่ที่ ๗	เพื่อให้มีแสงสว่างอย่างเพียงพอและประชาชนมีความปลอดภัย	ความยาวประมาณ ๕๐๐ ม.	๑๐๐,๐๐๐				เสาไฟฟ้า	ประชาชนมีความปลอดภัยในชีวิตและทรัพย์สิน	กองช่าง

รายละเอียดโครงการพัฒนา
แผนพัฒนาท้องถิ่นสี่ปี (พ.ศ.๒๕๖๑ - ๒๕๖๔)
องค์การบริหารส่วนตำบลราชสถิตย์ อำเภอไชโย จังหวัดอ่างทอง

ยุทธศาสตร์จังหวัดที่ ๑ พัฒนาเมืองน่าอยู่ สู้สังคมมั่นคง และเป็นสุข

ยุทธศาสตร์การพัฒนาของ อปท. ในเขตจังหวัดที่ ๔ การพัฒนาด้านโครงสร้างพื้นฐาน

๒. ยุทธศาสตร์ การพัฒนาโครงสร้างพื้นฐาน

๒.๑ แผนงานเคหะและชุมชน

ที่	โครงการ / กิจกรรม	วัตถุประสงค์	เป้าหมาย (ผลผลิตของโครงการ)	งบประมาณและที่ผ่านมา				ตัวชี้วัด (KPI)	ผลลัพธ์ที่คาดว่าจะได้รับ	หน่วยงาน ที่รับผิดชอบ
				๒๕๖๑	๒๕๖๒	๒๕๖๓	๒๕๖๔			
๘๑	ก่อสร้างขยายเขตไฟฟ้า สาธารณะบริเวณสะพาน ตาทองออกถึงวัดโพธิ์หอม หมู่ที่ ๑	เพื่อให้มีแสงสว่างอย่าง เพียงพอและประชาชนมี ความปลอดภัย	ยาว ๑,๓๗๕ ม.			๕๐๐,๐๐๐		ไฟฟ้า	ประชาชนมีความ ปลอดภัยในชีวิต และทรัพย์สิน	การไฟฟ้า ส่วนภูมิภาค
๘๒	ขยายเขตไฟฟ้าเพื่อ การเกษตร หมู่ที่ ๑-๗	เพื่อให้ประชาชนได้รับ ความสะดวกมีไฟฟ้าใช้ทำ การเกษตร	ภายในตำบลราชสถิตย์ หมู่ที่ ๑-๗	๓๐๐,๐๐๐	๓๐๐,๐๐๐	๓๐๐,๐๐๐	๓๐๐,๐๐๐	ไฟฟ้า	ประชาชนได้รับ ความพึงพอใจ มี ไฟฟ้าใช้ทำ การเกษตร	การไฟฟ้า ส่วนภูมิภาค
๘๓	ก่อสร้างขยายเขตไฟฟ้า สาธารณะบริเวณทางเข้า ซอยบ้านนายงยุทธ หมู่ที่ ๕	เพื่อให้มีแสงสว่างอย่าง เพียงพอและประชาชนมี ความปลอดภัย	ความยาว ๒๕๐ ม. เสาไฟฟ้า จำนวน ๗ ต้น		๗๐,๐๐๐			ไฟฟ้า	ประชาชนมีความ ปลอดภัยในชีวิต และทรัพย์สิน	กองช่าง

รายละเอียดโครงการพัฒนา
แผนพัฒนาท้องถิ่นสี่ปี (พ.ศ.๒๕๖๑ - ๒๕๖๔)
องค์การบริหารส่วนตำบลราชสถิตย์ อำเภอไชโย จังหวัดอ่างทอง

ยุทธศาสตร์จังหวัดที่ ๑ พัฒนาเมืองน่าอยู่ สู้สังคมมั่นคง และเป็นสุข

ยุทธศาสตร์การพัฒนาของ อบท. ในเขตจังหวัดที่ ๔ การพัฒนาด้านโครงสร้างพื้นฐาน

๒. ยุทธศาสตร์ การพัฒนาโครงสร้างพื้นฐาน

๒.๑ แผนงานเคหะและชุมชน

ที่	โครงการ / กิจกรรม	วัตถุประสงค์	เป้าหมาย (ผลผลิตของโครงการ)	งบประมาณและที่ผ่านมา				ตัวชี้วัด (KPI)	ผลลัพธ์ที่คาดว่าจะได้รับ	หน่วยงาน ที่รับผิดชอบ
				๒๕๖๑	๒๕๖๒	๒๕๖๓	๒๕๖๔			
๘๔	ขอรับการสนับสนุน เครื่องจักรกลหนัก (รถประเภทต่าง ๆ) จาก อบจ.อ่างทอง	เพื่อบรรเทาความ เดือดร้อนของประชาชน ตำบลราชสถิตย์	ค่าใช้จ่ายน้ำมันเชื้อเพลิง สำหรับการดำเนินงาน หมู่ที่ ๑-๗ ต.ราชสถิตย์	๕๐,๐๐๐	๕๐,๐๐๐	๕๐,๐๐๐	๕๐,๐๐๐	เครื่องจักร	ประชาชนในพื้นที่ ตำบลราชสถิตย์ ได้รับการแก้ไข ปัญหาความ เดือดร้อนอย่าง เร่งด่วนและ ทันเวลา	กองช่าง
๘๕	ปรับปรุงเพิ่มเติม อาคารเอนกประสงค์ หมู่ที่ ๒	เพื่อบรรเทาความ เดือดร้อนของประชาชน ตำบลราชสถิตย์	(ปูกระเบื้อง/กั้นห้อง/ต่อ เติมห้องน้ำ) จำนวน ๑ หลัง	๒๐๐,๐๐๐				อาคาร	ประชาชนในพื้นที่ ตำบลราชสถิตย์ ได้รับการแก้ไข ปัญหาความ เดือดร้อนอย่าง เร่งด่วนและ ทันเวลา	กองช่าง

รายละเอียดโครงการพัฒนา
แผนพัฒนาท้องถิ่นสี่ปี (พ.ศ.๒๕๖๑ - ๒๕๖๔)
องค์การบริหารส่วนตำบลราชสถิตย์ อำเภอไชโย จังหวัดอ่างทอง

ยุทธศาสตร์จังหวัดที่ ๑ พัฒนาเมืองน่าอยู่ สู้สังคมมั่นคง และเป็นสุข

ยุทธศาสตร์การพัฒนาของ อปท. ในเขตจังหวัดที่ ๔ การพัฒนาด้านโครงสร้างพื้นฐาน

๒. ยุทธศาสตร์ การพัฒนาโครงสร้างพื้นฐาน

๒.๑ แผนงานเคหะและชุมชน

ที่	โครงการ / กิจกรรม	วัตถุประสงค์	เป้าหมาย (ผลผลิตของโครงการ)	งบประมาณและที่ผ่านมา				ตัวชี้วัด (KPI)	ผลลัพธ์ที่คาดว่าจะได้รับ	หน่วยงาน ที่รับผิดชอบ
				๒๕๖๑	๒๕๖๒	๒๕๖๓	๒๕๖๔			
๘๖	ปรับปรุงอาคารศูนย์หัตถกรรมตำบลราชสถิตย์ หมู่ที่ ๔	เพื่อบรรเทาความเดือดร้อนของประชาชนตำบลราชสถิตย์	จำนวน ๑ หลัง	๖๐,๐๐๐				อาคาร	ประชาชนในพื้นที่ตำบลราชสถิตย์ได้รับการแก้ไขปัญหาความเดือดร้อนอย่างเร่งด่วนและทันเวลา	กองช่าง
๘๗	ปรับปรุงอาคารเอนกประสงค์และเทพื้น ๘.๙๙ หมู่ที่ ๗	เพื่อบรรเทาความเดือดร้อนของประชาชนตำบลราชสถิตย์	จำนวน ๑ หลัง	๖๐,๐๐๐				อาคาร	ประชาชนในพื้นที่ตำบลราชสถิตย์ได้รับการแก้ไขปัญหาความเดือดร้อนอย่างเร่งด่วนและทันเวลา	กองช่าง

ส่วนที่ ๕

การติดตามและประเมินผล

๑. การติดตามและประเมินผลยุทธศาสตร์

ในการจัดทำแผนพัฒนาท้องถิ่นนั้น จะต้องมีการติดตามและประเมินผลแผนพัฒนา โดยจะต้องติดตามและประเมินยุทธศาสตร์ ตามระเบียบกระทรวงมหาดไทย ว่าด้วยการจัดทำแผนขององค์กรปกครองส่วนท้องถิ่น พ.ศ. ๒๕๔๘ หมวด ๖ ข้อ ๒๙ และระเบียบกระทรวงมหาดไทย ว่าด้วยการจัดทำแผนขององค์กรปกครองส่วนท้องถิ่น (ฉบับที่ ๒) พ.ศ. ๒๕๕๙ ข้อ ๑๓ ๒. ตามระเบียบกระทรวงมหาดไทย ว่าด้วยการจัดทำแผนขององค์กรปกครองส่วนท้องถิ่น (ฉบับที่ ๒) พ.ศ. ๒๕๕๙ ข้อ ๑๓ และในการประเมินแผนนั้นจะต้อง ดำเนินการประเมินคุณภาพของแผนยุทธศาสตร์การพัฒนามตามแนวทางการติดตามและประเมินผลยุทธศาสตร์เพื่อสอดคล้องแผนพัฒนาท้องถิ่นสี่ปีขององค์กรปกครองส่วนท้องถิ่น แจ้งตามหนังสือกระทรวงมหาดไทย ที่ มท ๐๘๑๐.๒/ว ๕๗๙๗ ลงวันที่ ๑ ตุลาคม ๒๕๕๙ เรื่อง แนวทางและหลักเกณฑ์การติดตามและประสานแผนพัฒนาท้องถิ่นสี่ปี (พ.ศ. ๒๕๖๑ - ๒๕๖๔) ขององค์กรปกครองส่วนท้องถิ่น ตามระเบียบกระทรวงมหาดไทย ว่าด้วยการจัดทำแผนขององค์กรปกครองส่วนท้องถิ่น (ฉบับที่ ๒) พ.ศ. ๒๕๕๙

๒. การติดตามและประเมินผลโครงการ

ในการจัดทำแผนพัฒนาท้องถิ่นนั้น จะต้องมีการติดตามและประเมินผลแผนพัฒนา โดยจะต้องติดตามและประเมินยุทธศาสตร์ ตามระเบียบกระทรวงมหาดไทย ว่าด้วยการจัดทำแผนขององค์กรปกครองส่วนท้องถิ่น พ.ศ. ๒๕๔๘ หมวด ๖ ข้อ ๒๙ และระเบียบกระทรวงมหาดไทย ว่าด้วยการจัดทำแผนขององค์กรปกครองส่วนท้องถิ่น (ฉบับที่ ๒) พ.ศ. ๒๕๕๙ ข้อ ๑๓ ๒ ตามระเบียบกระทรวงมหาดไทย ว่าด้วยการจัดทำแผนขององค์กรปกครองส่วนท้องถิ่น (ฉบับที่ ๒) พ.ศ. ๒๕๕๙ ข้อ ๑๓ และในการประเมินแผนนั้นจะต้อง ดำเนินการประเมินคุณภาพของแผนยุทธศาสตร์การพัฒนามตามแนวทางการติดตามและประเมินผลยุทธศาสตร์เพื่อสอดคล้องแผนพัฒนาท้องถิ่นสี่ปีขององค์กรปกครองส่วนท้องถิ่น แจ้งตามหนังสือกระทรวงมหาดไทย ที่ มท ๐๘๑๐.๒/ว ๕๗๙๗ ลงวันที่ ๑๐ ตุลาคม ๒๕๕๙ เรื่อง แนวทางและหลักเกณฑ์การติดตามและประสานแผนพัฒนาท้องถิ่นสี่ปี (พ.ศ. ๒๕๖๑ - ๒๕๖๔) ขององค์กรปกครองส่วนท้องถิ่น ตามระเบียบกระทรวงมหาดไทย ว่าด้วยการจัดทำแผนขององค์กรปกครองส่วนท้องถิ่น (ฉบับที่ ๒) พ.ศ. ๒๕๕๙

๓. สรุปผลการพัฒนาท้องถิ่นในภาพรวม

๓.๑ การวัดผลในเชิงปริมาณและเชิงคุณภาพ

(๑) การวัดผลในเชิงปริมาณ

ตามท้องที่การบริหารส่วนตำบลราชสถิตย์ ได้ดำเนินการจัดทำแผนพัฒนาขึ้นมาเพื่อใช้เป็นเครื่องมือในการพัฒนาองค์การบริหารส่วนตำบลให้บรรลุเป้าหมายที่วางไว้ เกิดประสิทธิภาพประสิทธิผลสูงสุดในการแก้ไขปัญหาให้กับประชาชน ในการจัดทำแผนพัฒนานั้นจะต้องมีการติดตามและประเมินแผนพัฒนา ตามระเบียบกระทรวงมหาดไทย ว่าด้วยการจัดทำแผนขององค์กรปกครองส่วนท้องถิ่น พ.ศ. ๒๕๔๘ หมวด ๖ ข้อ ๒๙ และระเบียบกระทรวงมหาดไทย ว่าด้วยการจัดทำแผนขององค์กรปกครองส่วนท้องถิ่น (ฉบับที่ ๒) พ.ศ. ๒๕๕๙ ข้อ ๑๓ โดยคณะกรรมการติดตามและประเมินแผนพัฒนาเป็นผู้ดำเนินการติดตามและประเมินผลแผนพัฒนา ซึ่งคณะกรรมการจะต้องดำเนินการกำหนดแนวทาง วิธีการในการติดตามและประเมินผลแผนพัฒนา ดำเนินการติดตามและประเมินผลแผนพัฒนา รายงานผลและเสนอความเห็นซึ่งได้จากการติดตามและประเมินผลแผนพัฒนาต่อผู้บริหารท้องถิ่น เพื่อให้ผู้บริหารท้องถิ่นเสนอต่อสภาท้องถิ่น และคณะกรรมการพัฒนาท้องถิ่น พร้อมทั้งประกาศผลการติดตามและประเมินผลแผนพัฒนาให้ประชาชนในท้องถิ่นทราบในที่เปิดเผยภายในสิบห้าวันนับแต่วันรายงานผลและเสนอความเห็นดังกล่าวและต้องปิดประกาศไว้เป็นระยะเวลาไม่น้อยกว่าสามสิบวันโดยอย่างน้อยปีละสองครั้งภายในเดือนเมษายนและภายในเดือนตุลาคมของทุกปี

โดยเครื่องมือที่ใช้ในการติดตามและประเมินผลในเชิงปริมาณ มีดังนี้

แบบที่ ๑ การกำกับกำกับการจัดทำแผนยุทธศาสตร์ขององค์กรปกครองส่วนท้องถิ่น

แบบที่ ๒ แบบติดตามผลการดำเนินงานขององค์กรปกครองส่วนท้องถิ่น

แบบที่ ๓/๑ แบบประเมินผลการดำเนินงานตามแผนยุทธศาสตร์

แบบประเมินคุณภาพของแผนพัฒนา

(แจ้งตามหนังสือกระทรวงมหาดไทย ที่ มท ๐๘๑๐.๒/ว ๐๗๐๓ ลงวันที่ ๒ กุมภาพันธ์ ๒๕๕๘ เรื่อง แนวทางและหลักเกณฑ์การจัดทำและประสานแผนสามปีขององค์กรปกครองส่วนท้องถิ่น ข้อ ๗ การวัดคุณภาพของแผนพัฒนาท้องถิ่น ตามนัยหนังสือกระทรวงมหาดไทย ด่วนที่สุด ที่ มท ๐๘๑๐.๒/ว ๔๘๓๐ ลงวันที่ ๒๒ พฤศจิกายน ๒๕๕๖ ให้แล้วเสร็จภายใน ๑๕ วัน นับแต่วันประกาศใช้แผนพัฒนาท้องถิ่น)

การติดตามและประเมินผลด้วยระบบ e-plan (www.dla.go.th)

(๒) การวัดผลในเชิงคุณภาพ

การจัดผลเชิงคุณภาพ องค์กรการบริหารส่วนตำบลใช้การสำรวจความพึงพอใจในการวัดผลเชิงคุณภาพ โดยภาพรวม โดยได้มีการประเมินความพึงพอใจ ซึ่งการประเมินความพึงพอใจทำให้ทราบถึงผลเชิงคุณภาพในการดำเนินงานขององค์กรการบริหารส่วนตำบลในภาพรวม

โดยเครื่องมือที่ใช้ในการประเมินความพึงพอใจ มีดังนี้

แบบที่ ๓/๒ แบบประเมินความพึงพอใจต่อผลการดำเนินงานขององค์กรการบริหารส่วนตำบล

แบบที่ ๓/๓ แบบประเมินความพึงพอใจของประชาชนที่มีต่อการให้บริการ

๔. ข้อเสนอแนะในการจัดทำแผนพัฒนาท้องถิ่นในอนาคต

๔.๑ ผลกระทบนำไปสู่ออนาคต

๑. เกิดการพัฒนาพัฒนาที่ล่าช้า เพราะการดำเนินงานต่างๆ ขององค์กรปกครองส่วนท้องถิ่นต้องผ่านกระบวนการหลายขั้นตอน สลับซับซ้อน

๒. ประชาชนอาจเกิดความเบื่อหน่ายกับกระบวนการจัดทำแผนที่มีความยุ่งยากมากขึ้น

๓. ปัญหาอาจไม่ได้รับการแก้ไขอย่างตรงจุดเพราะข้อจำกัดของระเบียบกฎหมายที่ทำให้ยากและบางเรื่องอาจทำไม่ได้

๔.๒ ข้อสังเกต ข้อเสนอแนะ ผลจากการพัฒนา

๑) การจัดทำแผนพัฒนาท้องถิ่นสี่ปีควรพิจารณาใช้แผนยุทธศาสตร์การพัฒนามาเป็นกรอบในการจัดทำแผนพัฒนาท้องถิ่นสี่ปีและให้มีความสอดคล้องกัน

๒) การจัดทำแผนพัฒนาท้องถิ่นสี่ปีควรพิจารณางบประมาณและคำนึงถึงสถานะการคลังในการพิจารณาโครงการ/กิจกรรม ที่จะบรรจุในแผนพัฒนาท้องถิ่นสี่ปี

๓) ควรเร่งรัดให้มีการดำเนินโครงการ/กิจกรรม ที่ตั้งในข้อบัญญัติงบประมาณรายจ่ายให้สามารถดำเนินการได้ในปีงบประมาณนั้น

๔) องค์กรการบริหารส่วนตำบลควรพิจารณาตั้งงบประมาณให้เพียงพอและเหมาะสมกับกับภารกิจแต่ละด้านที่จะต้องดำเนินการ ซึ่งจะช่วยลดปัญหาในการโอนเพิ่ม โอนลด โอนตั้งจ่ายรายการใหม่
